晉察冀日報
（第二〇八五期）
民國廿六年十二月十一日創刊
社址：晉察冀邊區張家口市
電話 社長室 編輯部 經理部 [illegible]
今日出版一張半 每份實售邊幣廿元

國內外大事

邊區暨張市各界三萬五千餘人昨在勝利廣場舉行大會，追悼「四八」遇難諸烈士。會後又舉行盛大的遊行。

東北各地於反奸清算後，已普遍轉入減租減息運動。

東北各城市與鄉村到處舉行歡送紅軍的群衆大會。

遼北、吉林等省學校教育經整頓後，學生入學激增，氣象煥然一新。

張瀾郭沫若等致電美國爭取和平委員會，要求美國當局立即停止幫助國民黨擴大東北內戰。

國民黨當局對軍調部命令毫無誠意執行，正在各條鐵路上大量運兵，並在各戰略要點集結大量兵力，企圖擴大內戰。

冀中內地各城市之工商業，在我民主政府積極幫助下，空前繁榮。

爲了悼念「四八」遇難烈士，特將下星期的每週增刊提前到今天改爲紀念專刊出版，因爲印刷上的困難，這一星期的專刊停出一期，希讀者注意。

本報編輯部 四月二十二日

北方文化第4期出版了！

要目

土地改革與中國資本主義的發展…………

抗戰中中國大後方土地關係的變化…………

新解放區農村改革一例…………

孔家莊紀事…………

土地改革與民主…………

毛澤東的作風…………

家鄉（小說）…………

「望鄉台」（續完）…………

何幹之 科瓦列夫作 則諾譯 馮宿海 吳伯簫 瓦爾加作 焦敏之譯 張如心 楊朔 丁玲等作

北方文化社啓事

爲哀悼王若飛等同志們遇難，「北方文化」半月刊特另編紀念十七位烈士的臨時增刊，於本月二十號與第四期同時出版。

四月二十號

聲明作廢

本局於去年用臘版刻寫油印大報紙「通行証」經手人未蓋章亦未蓋長戳，不愼被人盜用，除將盜用者扣押外，並登報聲明作廢，今後如再發現使用上項已廢「通行証」時可報本局或當地政府究辦，無任感荷

四月十八日

晉察冀邊區 禁烟督察局啓

邊區暨張市各界三萬餘人
昨在勝利廣場集會
追悼「四八」遇難烈士

【本報二十一日訊】今天，邊區暨本市各界在勝利廣場舉行追悼「四八」遇難烈士的大會。到會達三萬五千餘人，十一時許，當哀樂起奏，輓歌唱起後，全場幾萬人的頭，都沉重的低垂了下來。鳴禮砲三十一響，靜默致哀畢，中共張家口市委書記劉秀峯同志，抑制着悲痛，緩步走上台去講話。他說：「先烈們的死難，大家不知流了多少淚，因爲這不僅是中國共產黨的重大損失，而且也是全國人民不可補償的損失。」劉秀峯同志詳細的叙述了先烈們一生奮鬥的事蹟和對於和平民主事業所作的巨大貢獻。講到這裡時，台下好多群衆，都不約而同的抬起了頭，注視着台上巨大的王若飛同志、秦邦憲同志、葉挺同志、鄧發同志和黃齊生先生栩栩如生的遺像，不由得肅然起敬。劉秀峯同志着重的指出：「正因爲有這些先烈們的流血犧牲，努力奮鬥，中國才有今天的局面」。他繼即嚴厲的斥責了反動派的出爾反爾，企圖一手撕毀三大協定的陰謀與罪惡行爲，最後他號召大家：「學習先烈們的革命精神，打倒法西斯，爭取和平民主的徹底實現，爲貫徹三大協定而努力，祇有這樣，才算是眞正的追悼了先烈們。」大會通過了致全國同胞的通電後，（電文附後）舉行盛大遊行。遊行行列長達六里許，以國旗和黨旗爲先導，當哀樂隊，裝運烈士遺像的貨車，潮水似的人群，翩翩的白幡，行經官廳的東安大街，明德大街等地的時候，道旁的行人也都停下腳步，有很多的商家，並特地在門首擺設了靈祭席，供上鮮果美酒，焚香叩首，祈禱先烈們的冥安。

致全國同胞電

新華社轉 全國同胞公鑒：我們晉察冀邊區和張家口市各界人民，驚悉中共中央委員王若飛、秦邦憲、新四軍軍長葉挺、中共職工委員會書記鄧發、及名教育家黃齊生先生等遇難噩耗，悲痛莫名，各界懸半旗三日，公共娛樂場所，停止娛樂一週，各界公祭五日，並於本日舉行追悼大會與遊行。我們滿腔有無限的悲憤，悲王若飛先生等之殉難，而憤當前國事之艱難。我們悲悼死難的先烈，然淚轉爲憤怒，對中國法西斯派出爾反爾，破壞政協，停戰、整軍三大協定的陰謀，決難容忍。我們的先烈已經爲堅持三大協定而壯烈殉難，我們活着的人更要繼續先烈的遺志，再接再勵，爲貫澈實現三大協定而奮鬥到底。我們堅決要求國民黨當局實行諾言，立即停止內戰獨裁的一切措施，立即停止向東北民主聯軍的進攻，立即實行三大協定。我們希望 馬歇爾元帥此次重臨繼續秉公調停中國的內部衝突，制止中國法西斯派的罪行，幫助中國完成偉大的歷史使命。我們誠懇的希望全國各黨派和無黨無派的一切民主的力量更親密的團結起來，爲和平民主的新中國不惜一切犧牲，勇往直前不達目的不止。我們永遠記着王若飛等先烈是爲何而死，爲誰而死的，我們也就永遠要繼承他們遺下的偉大事業，完成他們一生奮鬥的志願，在我們全民族經過流血苦戰的祖國土地上，實現一個眞正和平民主的新中國！謹此電達。

晉察冀邊區暨張市追悼「四八」遇難烈士大會叩 四月二十一日

各解放區沉痛哀悼

【新華社延安二十日電】各解放區爲偉大民主戰士王、秦、葉、鄧等被難，繼續表示沉痛哀悼。中共東北中央局，民主聯軍總司令部及總政治部之輓聯云：「先烈們安息吧，我們全體人民將沿着你們所指示的道路，在你們所奠定的基礎上戰勝一切法西斯殘餘與反動勢力，以實現中國的和平民主與團結，以實現中國人民的澈底解放。」熱河省已推定程子華、蕭克、胡錫奎、李運昌、楊清等三十六人籌備追悼，大會不日舉行。蕭克程子華的唁電有云：「我們以永遠作爲人民忠實警衛員來紀念你們。」熱河省政府之唁電中表示：「熱河省六百萬人民，以高度的警惕防止國民黨軍可能的新的進攻，誓爲全部實現三大協議而奮鬥到底。」察哈爾省由省委書記劉道生、省府主席張蘇發起舉行各界追悼大會，現已開始籌備。全市黨政軍民人員均纏紗掛孝，並停止娛樂一週。華北聯合大學全體教職員唁電中說：「我們在悲憤中發誓，我們將更加勤奮地爲團結與教育更廣大青年成爲人民解放的戰士而努力工作。」作家蕭三及其夫人甘露、丁玲、陳明四人，對此不幸的事件哀痛異常，特電被難烈士家屬唁慰。他們在致毛主席及中央全體同志之唁電中說：「我們揩乾眼淚，站在你們面前，站在烈士英靈面前宣誓：我們一定更加振作，爲人民事業而貢獻自己的一切。」張家口市委書記劉秀峯及毛鐸特電李培之同志唁慰：「我們深感受若飛同志數年來培養教育之苦心，願以最高的努力做好自己的工作，請你與毛毛爲黨的事業而節哀」。

羅邁、劉寧一同志奉命赴渝協助工作

【新華社延安二十一日電】王若飛同志等被難後，中共中央已決定羅邁同志及劉寧一同志幫助重慶中共代表團工作，兩人已於十九日上午九時離延飛渝。

哀悼先烈聲中
陝甘寧邊參會通過 邊區憲法等提案

【新華社延安二十日電】十八日邊區參議員派出代表赴飛機場迎靈，其餘議員分別參加審查提案。政府組民主制小組中，議員在悲憤中一致通過：「規定邊區憲法原則及從速起草憲法案」。此案提案人爲劉文卿、謝覺哉等十二位議員，他們申述提案的理由是「若飛先生等是爲反對國民黨法西斯派破壞政協會協定——特別是憲草原則的協定飛回延安遇難而死，他們是爲民主和平，爲民主和平的憲法而死」。「我們要把這些偉大戰士的事業在邊區實現，做出模範」。在另一個窰洞裡特別組議員們，研究着有關時局的提案，提出通電全國，要求國民政府澈底實現政協會決議，反對國民黨法西斯派擴大東北內戰等提案八件，簽名議員共一二九人。提出通電國民政府，要求平毀包圍邊區封鎖等四案，簽名議員共六十五人。審查提案正分政治、財經、文教、特種四組進行中。

晉綏各界公祭

【新華社晉綏二十一日電】晉綏邊區各界一萬五千人於十三日在嵐縣機場隆重而悲憤地公祭追悼黑茶山殉難諸烈士，機關團體人員均臂纏黑紗，群衆多頭戴孝巾。是日雖漫天風雪，但無減於群衆赴會公祭之摯情。無數群衆對着遺像嗚咽流淚，遍懸輓聯的會場，表現出大家一個共同的堅強意志：就是要繼承先烈遺志，完成其未竟事業。大會在悽切的哀樂聲中開始，萬人肅立。當向殉難烈士靜默致哀時，嗚咽之聲充滿全場。公祭後，行署武新宇副主任熱淚盈眶地悲憤致詞，他指出王秦諸先烈是爲人民而死，是極大的光榮。他號召大家要把對死者的悲痛變成對法西斯反動派的仇恨，變成爲爭取三大協定百分之百地實現的實際行動，不達目的誓不終止。軍區李井泉政委警惕大家，山西反動派正天天進攻解放區，要時刻準備給發動內戰向人民進攻者迎頭痛擊。無黨無派的高等法院院長孫良成老先生說：「此次殉難烈士是人民的忠實代表，是民族的優秀子孫，是偉大的愛國主義者。」他特別沉痛地追述前在延安時，王若飛先生語以：「團結抗日」之眞誠，並盛讚老教育家黃齊生先生爲爭取和平民主，與共產黨團結奮鬥的模範行爲。他大聲的呼：「一切民主人士要與共產黨人團結一起，爲建設和平民主繁榮的新中國努力。」嵐縣縣長衷洪岡亦代表全縣人民致悼詞。大會在風沙飄雪中，進行達三小時始終保持莊嚴肅穆。最後，會衆提議在黑茶山建立紀念碑，並通電全國反對國民黨法西斯派內戰獨裁陰謀。爲實現政協、停戰、整軍三大協定，實現和平民主而奮鬥到底，當經大會一致通過。

「四八」噩耗傳來
悲憤籠罩全張市

【新華社晉察冀總分社二十一日訊】自十三日延安新華社證實了王若飛諸同志蒙難事件後，一座解放以來充滿着喜氣洋洋的張家口市，立即就爲悲哀與激憤交織的空氣所籠罩了。自此，全市公共娛樂場所一致停止娛樂一週，無論在街頭放送機下或工廠學校中，不再有愉快響亮的歌聲，而連日漫天的風沙，又倍增人們悲憤的情緒，所有共產黨員，機關團體職員幹部，每日都被一種巨大的力量所促使，在比往日更加緊張與沉毅的工作着。工餘後，匆匆的走過街頭，相見已沒有絲毫歡笑的興致，只要稍有閒暇，便相聚談論遇難諸烈士的事蹟與東北時局。工人、學生、店員、市民，從解放一直到目前始告結束的史無前例的全市大選中，都深一步的爲共產黨在求人民解放事業中的忠貞不移之志所感召，而對此次烈士遇難的不幸表現了無比的哀痛。每日一排一排的，都帶着黑紗與白花，冒着昏沉的風沙，低着頭去到飾以白布的人民劇院去舉行公祭。之後，又一排一排的拭着眼淚走了出來。即社會上一部份對於共產黨尙且不甚了解的人士中，亦多爲共產黨及廣大人民的深重哀痛所感動，而一起洒落着他們的同情之淚。下面是人民劇院舉行公祭的一週間概況：

把悲痛變成力量
——記追悼「四八」死難烈士遊行

肖白

正午十二時三十分，追悼「四八」死難烈士遊行開始了。

廣大的浸長的行列從勝利廣場走出來，他們要把幾天來的悲痛變成力量。勇敢的騎兵們砲手們從人們眼前奔馳而過，走到最前面，他們爲若飛、博古、葉挺、鄧發等同志的孝車遊行開闢着道路。爲黃老先生的孝車開闢着道路。

孝車過來了，車上安放着大幅的死難烈士的遺像，栩栩如生。長幅的白布和青紗披在孝車上，爲孝車增添着孝敬，車周圍綴滿了花圈，綴滿了張市十七萬人民和全體共產黨員的哀痛，也綴滿了晉察冀四千萬人民和全體共產黨員無比的哀痛。中共張市市委書記劉秀峯同志坐在第一輛孝車上，雙手扶着王若飛同志的像，悲痛地低下了頭，他好像沉浸在延安時在若飛同志領導下工作時的情景了。以後依次是博古、葉挺、鄧發諸同志以及黃齊生先生的孝車。孝車前後都是哀樂隊。孝車緩緩地前進着，一陣陣哀樂奏起來，路旁的人們望着孝車，聽着哀樂，「我們的幾位人民的領袖遇了難，千萬人民悲痛不抬頭。」低下了頭，暗暗擦着眼淚。

[illegible]面，「反對中國法西斯派內戰獨裁」的口號，被走在前面的戰士們首先喊出來，這響亮的口號，像一根導火線一樣，把人們心中憤怒的火都引着了，後面的隊伍也跟着喊起來。

「反對中國法西斯派陰謀破壞三大協定的罪惡行爲！」

「反對中國法西斯派進攻東北民主聯軍！」

「一切民主力量更加親密地團結起來，粉碎法西斯殘餘！」

也有不少的新選出來的張市參議員，連參會正副議長也走在這廣大的行列裡沉重的喊着，大家不顧漫天風沙，用力呼喊着，聲音嘶了，喉嚨啞了，喊聲裡充滿了悲痛，更充滿了對法西斯的憤怒，各種喊聲匯成了一個大海，要把中國法西斯殘餘淹死在這憤怒的海裡。人們一邊喊口號，一邊揮着拳頭，啊！一片樹林似的臂膀，鋼鐵一樣的拳頭，高高的舉起來，要粉碎反動派們全部陰謀。張家口的老百姓翻了身，他們受過日本法西斯的種種壓迫，他們知道了法西斯是什麼。

前面的隊伍到了東安大街口，街口上早擠滿了哀悼的老百姓們，他們悲痛地立正站在那裡一點多鐘，比靜候親人的靈柩還要虔誠，盼着死難烈士們的孝車從這裡經過，沿街的樓上也擠滿了人，有的搭着梯子，站在高處，所有的人們都想一睹死者的遺容，平日那麼寬闊的街口，今天特別顯得狹窄了。

從東安大街口向東望去，只見東山坡下無數的孝幛在空中被風吹得呼呼作響，使人們更加感到悲痛和憤怒。遊行的隊伍在孝車下前進着，洶湧的過來了。長長的東安大街上擠滿了遊行隊伍，兩旁的人行道也擠滿了佇立遊行的老百姓。隊伍過了清水橋，轉武城街，一直向着明德北大街前進，憤怒的口號聲招引了路旁的人們，獲得了他們的共鳴，有的也跟着呼喊起來，有的人也自然地擠進了遊行的行列。憤怒的隊伍越來越大了，憤怒的力量也更加雄厚了。這雄厚的力量呼喊着堅持貫澈實現三大協定，這雄厚的力量堅決要爲和平爭取民主而奮鬥到底，他們要踏着先烈們的血跡，繼承「四八」死難烈士未竟事業。

遊行的隊伍一直到下午三點鐘才散，當我帶着一顆沉重而又憤怒的心慢慢往回走的時候，四區一個老百姓跟我說了這樣一句話，「譯反動傢伙們看看我們今天的力量吧」！我細細地咀嚼着這句話，我們除了用英勇的行動和鬥爭的勝利來紀念死者，把悲痛變成力量還有別的可說了。

四、二十一日夜於張家口

工人聞訊聲淚俱下
願以生產競賽追悼死者

張市各廠和各行業工人，聽到王若飛等同志的殉難消息以後，其悲憤遠超過市民之上，爲了表示工人階級對死難烈士的悼念，於昨日（二十日）下午四點半舉行公祭，由各廠各區推出代表參加，計與華實業公司所屬工廠一百五十八人，軍區供給部所屬工廠一百五十八人，市總工會所直屬工廠工會三百人，各區行業工會和各工廠三百人，共九百人。公祭畢，肖明同志號召工友們，加强團結，百倍的努力來加緊我們的生產建設，將張家口建設成全中國和平民主的堡壘，粉碎法西斯們的迷夢，方能使先烈們含笑於九泉，方能彌補先烈們犧牲的重大損失。這號召，在工友們個個滿着堅毅充滿淚容的表情中已得到答覆。

青年學生悲憤交集
痛失革命先烈

【新華社晉察冀總分社二十一日訊】張市青年學生自獲悉王若飛等同志殉難噩耗，無不悲憤萬分。醫大工專等校同學最初是在收音機裡聽見中央社廣播這個消息，他們均不敢也不願相信。以爲又是中央社造謠，但同學們總是焦慮不安，他們互相推測議論着，差不多一夜沒有好好睡覺。第二天延安廣播證實了這個不幸的消息，同學們一邊聽着，眼淚便簌簌落下。特別是從延安來的同學，他們會親聽過王若飛、鄧發、秦邦憲等同志的講演。今天他們死掉了，大家就更有一種抑制不住的悲痛。心裡像壓着一塊沉重的鉛石；商校，農校，市中大部分新解放區的同學聽到這個噩耗以後，紛紛向教育處，學生會打聽，希望了解烈士們的歷史和生前事蹟，並提議開會追悼，女中當天正準備開娛樂晚會，歡迎返校的陳舜玉校長，噩耗傳來，同學們均向學生會提議，不要開會了。應該停止娛樂來沉痛哀悼殉難諸烈士。各校同學知道公祭後，便積極籌備，醫大與農校同學本多經濟困難，校方不撥錢人均發黑紗，同學們便提議自己出錢去買。各校同學對報紙和廣播空前的熱心關切。農校公祭後的當天下午，各班便自動的開起座談會來，在會上除表示萬分悲憤而外，提出了許多問題，如提出希望解放區規定「四八」爲歷史紀念日，每年「四八」均開會追悼紀念諸烈士。希望多印諸烈士的照片，好使同學們掛在宿舍，常存身上，看見諸烈士的照片，就想起了他們，被誰害死的。同時聯繫談到當前時局，對國民黨軍隊進攻東北民主聯軍和東北人民，表示莫大的憤慨。各校同學均認爲王、秦等同志的犧牲是中國人民不可彌補的損失。

商民們說：聽到這消息，心裡實在難過。

王若飛諸同志的遇難，消息傳出，二區大多數小商，這幾天口口聲聲談論着，『共產黨損失了要人，還不是爲咱們辦事的麼，他們到重慶好幾次奔跑，才辦妥了國家的和平』。另有些跑車小商說：「咱們在火車上聽到這個消息，心裡實在難過，他們要別出事，憲法規定好了，國家就安定了，人民就好過了」。有些從平津來的女商販說：『共產黨裡遇難，雖不認識，又不是親戚，可是看見他們的像片，心裡就不由的一股一股難過』。有些參加遊行的舖商們說：『這一次我才眞正看見共產黨，眞是值得敬佩了，除了他們，誰還能代百姓的事情，不顧死活的奔跑呢』。二區小商參加了本區的公民公祭，參加了商會的公祭，今天他們還自動的參加了全市的追悼，他們說：『人家爲咱們犧牲了，咱們應該恭敬的祭奠一下。要不怎能問過心呢』。本日大會公祭後，今夜小商聯合會開會，決定向國民黨提出要求，應按共產黨的主張，立即停止東北內戰，立即實行貿易自由。

察北各界哀悼先烈
「光哭沒用，只有加强工作，爲完成烈士未竟事業奮鬥」

【新華社晉察冀總分社二十日訊】察北訊：王秦鄧葉諸烈士遇難的噩耗傳到察北後，各界人士莫不悲痛哀悼。十五日下午，察北師範宋校長含淚給同學們讀了不幸消息，百餘師生同聲慟哭。馬學友傷心得吃不下飯去。操場裏每天堆滿人，這幾天誰也沒心情去玩了；宋吉瑞一直把嗓子哭啞了，他痛心的說：「國民黨要想推翻政協決議，破壞和平民主，我們誓死要爲實現和平民主而奮鬥。」電話局工人王德禮提議給烈士立碑紀念，對於烈士家屬要好好照顧，並說「咱們哭有什麼用？只有加强工作，爲完成他們未竟事業而奮鬥。」一個女工說：「我聽到這消息，立也立不穩，坐也坐不安，叫人太傷心了，接電話常常出錯。」街上賣花生的十五歲的吳成楷說：「人民的領袖王秦鄧葉等死了！」他一面哭一面說：「敵人在時，全家挨餓，八路軍來了，我們全家都有活作，有飯吃。人，共產黨這樣的領導人，怎麼被辦死了。眞不如我替他們死呢。」七十高齡的獸醫武銀生說：「這可不光是公家的損失，這也是老百姓的損失，他們不是爲老百姓的幸福來回奔跑嗎？」察北各機關、學校、商號都懸半旗誌哀，許多人自動帶上黑紗，戲院完全出演悲劇，市民自動撤席、木桿、搭祭棚，十九分區與張北縣市黨政軍民各界正積極籌備追悼大會，準備公祭。（王遵良）

冀中各界追悼

【新華社晉察冀總分社二十一日訊】冀中電：冀中各界，驚悉中共中央委員王若飛同志等殉難噩耗後，無不哀痛。特於十六日下午組成追悼會籌備委員會。決定於二十日下午召開冀中及河間軍政民各界追悼大會。

西安紡織事業
大都陷於破產

【新華社延安十七日電】西安訊：西安市手工紡織事業，大都陷於破產。該市共有手工紡織廠三百餘家，大部織軍布官布，由各委託機關供紗。現在軍布官布停止，資金短缺，原有十部機者，僅能用三五部，各廠用紗原由申新、大華及咸陽等廠供給，目前平均每件一百三十萬元，但非以一百五十萬之黑市價難以購到，且供如求，不應工廠小不能將布疋賣出，即無力購紗。各紡織廠對「輕工業國營」及向外國輸入棉花政策，深表不滿。

華北各解放區
捐款救濟中原
國民黨報載武漢行營解款九萬萬元一說與事實不符

【新華社延安十六日電】北平訊：據新由宣化店來此之中原軍區參謀處長在此談稱：日昨報載由武漢行營解九萬萬元至宣化店消息，與事實不相符合。中原軍區被國民黨軍長期包圍封鎖糧食，已極度困難，早經周恩來將軍一再提議，予以接濟，均未獲結果。迨至二月下旬，三人委員去漢口，經周馬二人共同磋商，始由張治中部長批准，暫借一萬萬元。上月三十日，董必武同志由糧食部撥款三萬萬元至宣化店，但此款並非糧食部撥給，而是華北各解放區運送平津給糧食之代價，由糧食部轉給中原軍區者。我華北各解放區人民部隊，眼見中原八路軍、新四軍糧斷，即源源捐輸，前後由參謀長王震及吳德峯帶去款項九萬萬二千萬元。現中原軍區仍遭國民黨軍嚴密封鎖圍困，雖收到華北各解放區接濟款項，但仍無處購買糧食。

美機兩架
掃射遷安

【新華社延安二十日電】冀熱遼來電（遲到）：本月九日上午十時，美機兩架至遷安縣之徐流口低空盤旋，並以機槍掃射當地居民，損失正在清査中。

更正

昨日本報一版一第八欄拔除新生港一稿，題文新生港均係「新港」之誤。

四、遊行之三

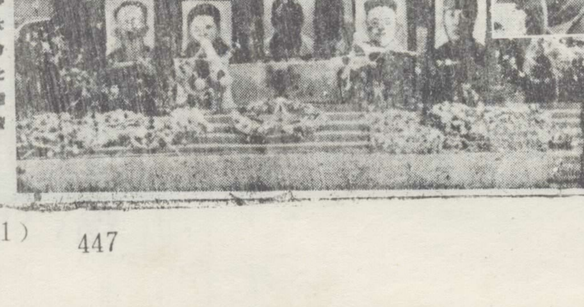

一、追悼大會之靈堂（右上角爲劉秀峯同志在講演）

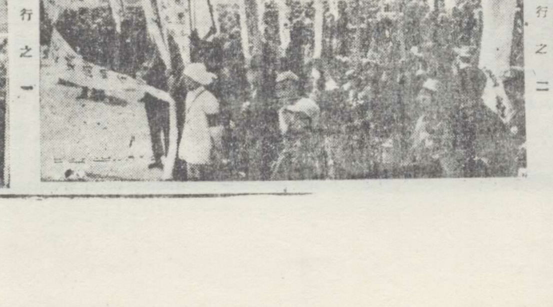

二、遊行之一

三、遊行之二

在我民主政府扶植下 冀中工商業空前繁榮

安國辛集商旅雲集，買賣興隆，各行各業正迅速恢復與擴大中。

【新華社晉察冀總分社二十日訊】冀中電：冀中內地各城市之工商業，在我民主政府積極幫助下，至去年底已次第恢復，最近行署，為進一步推進工商業之發展，又將前公佈之工商業所得稅暫行辦法，加以修正公佈，更減輕了工商業的負担，加以全國和平實現，工商業家安心營業：以故入春以來，像安國等地工商業，呈現前所未有之蓬勃現象，在政府多方照顧下，各中外商人，營利很大。據安國自去年十二月份至現在，兩個多月的統計中，商家由二百四十七戶，五百五十二人，增至四百五十七戶，一千三百零八人。安國商業，發展最快的，除飯行、麵行外，就是藥行，由七十戶，發展到一百零九戶。和平實現後，除了晉察冀邊區，各地藥商來往外，更有天津禹州（屬山東省）陝西、綏遠、關外（即東北）的貨物來往於此。目前僅天津直接來往的貨物，每日不下十餘車。隨着藥業的發展，轉運行也組織起來了。復盛公之錢莊業已籌備完畢，計劃最近開張，辦理存款、貸款、匯兌。電燈、汽車行、郵局組織好後，安國商業，更會呈現新的氣象。辛集市在我政府「展工商，以皮業為中心」的號召下，皮業飛速發展。自去年九月解放後，到今年一月底，由六家增到了四十家，今年兩個多月來，又增到六十五家。目前皮店已展到十一家。冀南、高邑、廣宗、威縣、寧縣、山東臨清、河南磁州及附近深、武、饒、安各地之皮毛，都大批集中於十一家皮店中銷售採購。皮毛的行商人已有百餘個，經常來往運輸，現在每五天約計可賣羊皮一萬七千餘張，犍皮三千餘張，牛皮六十餘張。皮革製造廠發展到五十四家，製皮工人增到二百三十餘人，其中製紅黑皮作坊有十八家，皮件十家，白皮作坊五家，毛氈作坊四家，鞭棉作坊六家，皮軸坊三家，另外有辛集附近猫營群衆副業性經營鞭皮手工四十戶。紅黑皮已大量運往石莊、平津各地。鞭皮條已打通由銷路。白皮作坊正大量集中，羊皮準備開復業。市商聯會為了活躍市面金融已發起組織銀號。現在參加投資商戶已有二百六十戶，集資共二百七十萬元，三月四日正式開始營業，定名為大衆銀號。十四天營業中共貸了一百六十戶，貸出款三百六十萬元。吸收存款七百萬元。辛集市的工商業顯示空前活躍。市面的大車小輪車成天絡繹不絕。每天到石莊的大車總有三十餘輛。伍邱鄚州是一千二百三十戶的大鎮，事變前商業繁榮，敵人二十八年佔領後，該鎮頓形蕭條破落，一百九十家商店只剩了十九家。該鎮被我解放，商號增到五十九家。去年八月，縣貿易局到該鎮，解釋了民主政府的工商業政策，又宣佈了商戶所得稅辦法後，該鎮的商號已有了一百六十多家，內有八十七家商號籌出了押款，最近由天津北平來的商人到市政府登記的有三十多家，今

九家正在修理房子準備復業。去年十二月按設上了燈廠，現有一百多家按了燈頭。鄚州市面日趨活躍，每逢集日，文安、高陽、大城、河間、安新、雄縣、霸縣，以及七分區的獻縣、交河，八分區的伍仁橋，冀南的阜城等地商人都有到這裡趕集做買賣的。以布市和糧食市為最發達。據集市委員會三月十二日集上的統計，上糧食一千九百石八十七，銷售了一千五百二十石。上布二萬一千二百五十疋，銷售一萬九千七百六十疋。據一般商人談過去什麼時候鄚州也沒這樣熱鬧過。為了使鄚州市面今後更加繁榮，市政府計劃：（一）成立市民代表會討論如何使鄚州工商業再向前推進一步，解決小商人缺乏資金困難，在本市籌設銀行分所。（二）週日開再建立兩個商店，一個布莊，每逢集日。（三）十天再加一個集日。（三）電燈廠要發展到每個商家一個燈頭。

冀中各縣 治河工程先後動工

【新華社晉察冀總分社二十一日訊】冀中電：冀中水利會議，已制定本年度冀中水利建設計劃。現各縣已按計劃進行工作；安平根據行署治河指示，今春濬沱河北堤之接修，自安平長汝村至安國崔章村，計長三十里，已於四月三日開始工作。經過圍天的宣傳，現群衆不願叫佔地的思想，已大體糾正。四月八日遂開始測量，計劃於春耕地後，再開始上工，估計半月期間即可全部竣工。沙河橫貫定縣，常年德、北高蓬、西莊議，地被沖塌毀的，就有懷東留春、小王疃、大王疃六個村。四月五號，六村各派代表一人組織了河務委員會，在實業科指導下，決定民辦公助，修堤築壩。今年主要是完成險工，四月二十五號以前各種東西準備齊全，二十九號全面動工。五月十號爭取完成。

【又訊】当陽西砦台村，常年打堤，經驗很多。今年三月中旬，接到築堤包工的指示，村級幹部協同過去領導打堤的同志，共同研究，第一步確定由幹部和過去的包工班長，分頭向戶進行登記，初步登記有九十八個人。第二步，召開登記的全體會議，第三步，自由結合，當時在會場上，九十五人共組成了四個隊，準備接包築堤工作。子牙河局，為了鞏固堤防，與加強生產建設，特由饒陽縣了柳秧七百株，勵沂河村莊群衆開展栽樹運動。

冀中行署 獎勵養畜植林

【新華社晉察冀總分社五日訊】冀中訊：抗戰八年來，敵寇對我區牲畜的掠奪屠殺，造成了生產上的極大困難。政府除一再下令禁止屠宰耕畜，並將發放巨量貸款外，特製定獎勵辦法如下：（一）每區至少扶植一家種牛種驢，對有技術經營種畜業而無力者，貸款協助。每個種畜全年配成數量，如種牛配成一百五十個以上，種驢配成一百個以上者，均獎勵花料一市石。（二）號召群衆多養母畜，繁殖小畜。貧苦而無力飼養母畜者，可請求政府予以短期貸款。此外並號召群衆大量植樹護林。規定如下（一）在地頭道邊宅院閒地及舊墳地，如自己無力或不願栽種時，可在地主同意下，組織群衆合夥造林。根據雙方自願，地主出資購秧，群衆出勞動力的合營形式，並採用分紅等辦法。（二）公族廟地街道兩旁，公共場所，可採用植樹合作社形式，大量造風景林。（三）堤岸由沿堤村莊按沿堤段負責植樹，與巡堤員共同看守。將來樹木成材，與公家三方面按成分木；（四）公路在距路緣二尺之路面兩緣，由靠路地主植樹，但一定保持株間距離一丈五尺。（五）普遍進行護林，由群衆製定村護林公約。縣政府發出護林佈告，以加強群衆植樹之信心。此外，並着重恢復束鹿、深縣、肅寧、饒陽、固安等縣之果樹林。

冀中渤海間通郵 密切友鄰區聯系

【新華社晉察冀總分社二十一日訊】冀中電：冀中郵局，於二月十日，曾派員到由東渤海區之商店建立兩區郵遞問題。往返八百餘里，已初步完成任務。自冀中到渤海區，共建立有三條郵路，於三月十五日正式通郵，往返交換郵件。今後兩區商民聯繫，貿易來往，報紙書籍之交換，當會益大方便。

七區教員建議 張市中共施政方針 提交參議會討論

【本市訊】十八日，七區十餘個教員，座談張市中共施政方針，到會者，施政方針，倍加讚揚後，指出，需要大家努力克服。並通過向政府建議：將這個施政方針，交給行將召開的參議會作具體討論，擬訂出施方案，予以有効執行。

【又訊】十七日，九區小辛莊各階層人士，座談施政方針，到會者，十餘人，識字的帶着文件，發言熱烈，村合作社會計新春寧說：「施政方針中的發展合作事業與進行農貸，將可以解決貧苦農民的好多困難。」治安員說：「共產黨的三三制，是和各黨派無黨派誠心合作，不是一黨包辦。」韓鳳雲說：「實行禁煙會使好多廢人，變成好人。」又說：「普及教育是讓貧富兒童都有受教育機會。」（賈鳳、冉睦海、孫淑芳）

九區青聯組織 幹部夜訓班

【新華社晉察冀總分社十五日訊】九區青聯會為紀念「五四」，樹立村幹部為青年服務的思想，特組織夜訓班，於本月十七日晚上正式開課。參加受訓的有青聯正副主任的組織、宣傳、兒童團長，青年小組長等，每次聽講的幹部有三十五人左右，在每天下午七點開始。二十號結束。（郭文亮）

延慶分發救濟物資 採用民主討論方式 受災重者首先救濟

【新華社晉察冀總分社二十日訊】延慶縣救濟委員會接到聯合國救濟總署分配運至延慶的一百二十包舊衣服後，立即召開會議具體討論，決定以遭受敵寇「三光政策」「無人區政策」摧殘得最為慘重的南山三十二個村莊和北山十二個村莊，為分配重點。此次舊衣服的分配，計一區五十包，四區二十二包，三區十七包，二區五區各八包，康莊區、城關區、永寧區各五包。救濟對象除依聯總指出的救濟原則外，更特別提出救濟窮苦、烈屬、抗屬、幹屬、榮譽軍人、被敵殺害之同胞家屬、被敵掠奪之貧民等等。救濟方法指出必需運用民主討論的辦法，確定應救濟的人家，做到公平合理的發放贈品。現各區救委會正在領導群衆，迅速發放中。

【又訊】延慶城關區南辛堡村群衆於十三日上午，召開救濟大會，並整隊執旗至縣府，向晉察冀救濟分署來延慶監放的工作隊李副隊長請願。他們訴說了抗戰中敵人的掠奪與壓迫，並要求將人民的意見轉達聯總，請其更多的救濟察哈爾解放區。要求救濟以農具、籽種、……

察省張主席發表談話 關於國民大會問題

【新華社晉察冀總分社十九日訊】察哈爾訊：十八日報載周恩來同志在渝招待記者，表明中共對國民大會問題的態度後，為此記者特趨訪察省國大代表之一的察省主席張蘇，叩詢其對此問題的態度，承其發表談話如下。張主席首稱：「根據政治協商會議通過的三大決定，召開國民大會的唯一目的，是取消國民黨一黨專政的訓政約法，制定全國人民共守的民主憲法，以實現和平民主團結統一的新中國。」繼則張主席非常遺憾的說：「但國民黨的法西斯反動派，始終沒有實行三大協定的誠意，數月以來我們所看到的是國民黨軍隊到處實行軍事挑釁與武裝進攻，企圖造成全國的內戰；國民黨政府到處實行踐踏人權與限制自由，仍舊堅持一黨獨裁，特別是國民黨不斷增兵東北，進攻民主聯軍，用盡千方百計，推翻憲草原則。」至此張主席肯定的說：「在這樣形勢之下，五五召開國民大會，不可能議出什麼民主的東西來，通過的憲法，也將是國民黨一黨獨裁憲法，民選的國大代表沒有任何權利去制定這樣一部反人民的憲法，因此國民黨沒有把三大協定確實付諸實行之前，我們應該拒絕出席國民大會。周恩來同志，在渝招待記者席上所表明的態度，是中國人民共同的意志。」最後張主席表示個人態度時堅決的說：「我完全贊成周恩來同志的談話。」（呂朗）

人民的選舉

——記商都城國大代表村選盛況

周劍琴

短短六日內全商都城的人民以高度的政治熱情緊張熱烈的勝利完成了他們多年來所憧憬的第一次民主大選舉——選出三十五位優秀的人民代表，參加縣代表大會，選舉國大代表。

全城按行政村劃成十三個選舉區，二十日後選舉動員在各選區展開，全城各業工人、各村農民、青年、婦女、商人、學生，紛紛舉行單獨集會和聯合大會，宣傳座談，街頭巷尾，家家戶戶都在有趣的歡談：「開國開縣以來沒聽過沒見過人民有過選舉」，「這次選舉真是盤古至今頭一回！」各村選舉委員會分戶進行宣傳登記審查公民，籌備選舉，「選舉國大代表」由奇異新聞變成廣泛熱烈的群衆運動！

民校、村公所、各團體會議室，學校、店舖、街頭巷尾，流走着三五成群的工人，青年，婦女，兒童練唱新編的選舉歌：「五月五日國民大會，咱們要選舉一個好代表……」歌聲伴着鑼鼓，深夜不停，「別不要看我們老，唱的滿有勁哩！」一些老年人「拄歌單」拄開粗老的喉嚨得意的唱着。

街巷掃的更比往日清潔整齊，牆壁上刷寫着選舉標語，七十多塊黑板報，登載由選舉委員會編寫的選舉新聞和「介紹」，有邊區選舉消息「公民和選舉法解釋」參選號召，競選綱領，時事，預告：……。

各個選舉場門首貼着字體工整的三丈長的「公民榜」，榜前從早到晚擁擠着查看「公民榜」的人群，檢查自己的名字，年齡，八村公民朱海三一檢查自己「榜上無名」，急得找寫榜的和選委會，選委會檢查結果是「粗意丟掉」，遺下朱海三才重新「登榜」，朱海三不高興的說：「盤古至今老百姓頭一回登榜，不能丟我呀！」志財隨着檢查出自己的財產錯寫成「志」，用筆改正，邊積極向選委會提出「注意公民名字年齡」的意見，他說：「清一萬年都有老百姓上榜開譜，前清是秀才舉人考場沒進去，民國後參選是公子少爺，今天是老百姓也上榜開會選國大代表了！」上榜的公民紛紛這樣說：「咱們上榜，漢奸落榜（被奪公權的漢奸全城王九名）。紅筆師爺滾蛋（指大漢奸景春，紅筆是用筆殺人之意）！」有許多少年男女和兒童也要求上榜，大人告他們說：「不夠公民資格。」小臉便立時漲的通紅，恨自己的年齡太小了，「公民上榜」成了群衆「心上開花」的大喜事，全城群衆以極高的政治熱情，準備等待着「光榮的選舉日」！

「光榮的選舉日」來了，首先八村進行了示範選舉，各村參觀的人達一千六百餘人，會中展開互相學習，競賽，「示範選舉」激起全城各選區爭取「模範村」的群衆運動，組織互相參觀，或派專人「偷學」。二十五日十二個選區同時進入選舉！

二十五日東方一亮，各選區的鑼鼓歌聲響成一片，各個選舉場，機關，學校門首輝煌的國旗，成群結隊的學生孩子和穿着鮮艷衣裝的婦女邊走邊唱，大街小巷喜悅的男女公民湧入選舉場，有的兒孫攙着年老蒼蒼的老人，也有年老的父母攙着殘廢了的子女（十一村一個五十歲的母親攙着有公民權的瞎兒子入場），幾年臥病不出門的病人……都踴躍入場參選，九村有九十二個參選公民中，就有七十歲以上的三個銀鬍子老頭，一個是行醫四十四年七十七歲的老醫生，還有一個五十歲殘廢了拄着拐杖的老婦人，八村，十一村有晉領陽高兩個「看國女」的老太太要求參選，……不少人家全去參選，門上鎖，群衆是如何珍貴自己的公民權啊！

各個選舉場佈置着莊嚴樸素的選舉台，五村搭着一座高聳精緻的「大選舉」彩樓，選舉台前掛著國旗和毛主席的一尺像，會場四周貼滿粉色標語，四、五、八、十一村出了大幅的選舉壁報，十村出了三幅新鮮的以公民熱烈參選和婦女解放為主題的漫畫，各村都在歡送縣代表大會錦旗上寫着「人民代表最光榮」，七村錦旗上寫着「為人民服務」，老實牢牢記住毛主席的話，「為人民服務」！

選舉了，場中放響「麻雷」「萬年鞭」「紙炮」，吹奏「鼓樂」，孩子打響王鞭，選舉歌聲「比過大年不知熱鬧了多少倍」，講演的有老頭、青年、婦女、兒童，特別是兒童代表的講演，自由的提候選人，熱烈的競選，認真的選舉、獻花，歡呼，插帶大紅花的當選代表……莊嚴、熱烈，充滿自由民主的氣氛，選完了各村選民為永遠紀念民主生活的新紀元集資照了「選舉大像」，七村唱了一天「慶祝勝利的大戲」！各村群衆自動請代表吃飯，祝賀當選的光榮，七村馮汝中（代表）的老母，給他紅衣，……莊嚴，隆重，熱烈，人民怎樣鍾愛自己所選出的優秀代表！就連久在舊政權供職的士紳劉蔭棒也連連稱贊「真民主」，「奇蹟」「平生未見」。

全城選舉於二十五日全部勝利結束，選舉結果總計：全城公民登記總數為五八四二人，參選公民總數為四四〇六人，佔登記總數百分之七六（平均數，因疾病，商人外出影響很大）。五、八、十二村參選公民佔全人口百分之八一·八三．六、十一村佔百分之八八——八九．十二村女參選公民（一二八）佔總數（一四七）竟達百分之九○．五，相互參觀和進行文藝活動的兒童達三千餘人。

當選代表共三十五位，婦女當選代表七位，佔百分之二一，代表的成份有店員，手工工人，小商，貧民，中農，富農，商工人小商佔主要數目。選舉中已成光榮佳話的是七村王金蓮（婦聯副主任）馮汝中（青年村長，十九歲）嫂叔兩個都當選，「三朵紅花馮一變」，及百分之百的選民投馮汝中的票，王金蓮以一百零九票當選，選民歡迎王金蓮講話，王金蓮羞澀自信的講：「我心眼笨，不會講話，當上了我以後給大家多多辦事，多多服務！」這幾句簡短有力的話打動了選民的心脈，一時鑼鼓齊鳴，掌聲如雷，嫂叔兩個插上大紅花……全場選民和馮家大小歡喊「馮汝中、王金蓮人民榜上考中了！」「光榮」「起義」，「全商都馮家嫂叔兩個拔了頂子」……，三十五位人民代表都是人民最鍾愛相信的幹部和優秀子弟，是四〇六個選民用「好人中的好人」，「辦好事，說好話，好心」的標準選上的，這是人民重大政治經驗和人民代表特有的品格！

三十五位代表代表着全商都城人民提出的四項緊急要求和呼籲：（一）代表選民，參加縣選，選出謀人民利益的國大代表參加國民大會，要求成立民主聯合政府，實行全國民主……（二）要求國民黨立即停止東北內戰和反蘇反共反民主挑撥國際戰爭的罪行……（三）要求懲辦縱奸殘民破壞和平生活的傅作義，懲匪蘇美龍、石玉山（按現時傅作義派遣大批土匪特務入商都境內擾亂破壞。蘇美龍匪部被傅編成保安一、二團）。（四）要求聯合國救濟總署急救商都四萬災貧民及返鄉難民！

商都城翻了身的人民在國大代表選舉中，顯示盛況空前，充分表現出人民對於運用享受民主權利，高度的政治熱情和卓越的創造能力！

三月二十八日於商都

南口國民黨軍蓄意抗命 二十組我代表提出備忘錄

【新華社晉察冀總分社十九日訊】南口第二十執行小組中共代表薦子安上校因南口國民黨軍屢不遵守和平協定第四號命令，非法捕人，增修碉堡工事，不斷增調軍隊，有意造成對立緊張情形，至為嚴重。為向國民政府及美方代表提請討論與處理，以利全國和平，不料此種光明磊落的提議竟遭拒絕，中共代表會於三月二十六日，向該兩代表提出第一號備忘錄，列舉違反和平四號命令之種種事實，如：（一）南口青龍橋、南口國民黨軍違反第一號指令第一項第四條規定：「各指揮官須負責撤去及平毀在此鐵路上及沿鐵路線之一切地雷碉堡及其他軍事工程之妨礙此鐵路之運用者，此撤去及平毀工作須與此線之修復工作同時實施。」迄今中共方面雖在種種困難條件下繼續修路，懷來青龍橋段業已修至康莊，而沿北平至青龍橋段之軍事工事則有增無已，（二）黃奇南、徐元、新立等非法被扣，至今未獲釋放。以及三月二十三日執行部中共代表團鄭德義少校由張家口返平，攜有執行部公事護照亦遭非法扣押六小時。（三）軍調部中共代表團某委員會電晉察冀軍區義榮葉將軍派葉等十四人赴平工作，該員等十四人於三月二十五日攜帶晉察冀軍區司令部護照及聶將軍致葉委員之介紹信，行至青龍橋，亦被政府部隊所阻，並聲稱：「晉察冀軍區司令部護照無效。」（四）三月二十一、二兩日，南口政府駐軍九十四師舉行較大規模的實彈射擊，二十五日又復舉行全師大演習，事前均未通知中共代表，以致引起各地居民之不安。（五）三月上旬，中旬由北平來裝甲火車列，會同……駛在北平、青龍橋間，車上並裝滿輕重機槍，滿載武裝士兵，如臨……，公開中共代表表示……之態度，對政府代表不公允之態度。會表示堅決反對，並提出：如上述問題迅速予以合理解決，將來影響交通修復及發生任何後果，中共代表概不負責。

使得懶漢轉變過來

馬鞍山頭廣播

【新華社晉察冀總分社二十日訊】察哈爾訊：房山馬鞍村，在突擊送糞、整地等工作中，訂生產計劃，村生產委員會又建立了山頭廣播，總結每日生產情形，由專人負責報告，着重表揚模範，批評落後，以鼓勵群衆生產情緒，收效很大。如該村懶漢劉占惠，現在每早拾糞一筐，白天還要參加勞動：懶漢劉占武每早自己起來後還在街上吶喊叫人起床，早飯前他能拾糞兩筐，白天打柴三百多斤。如今家中也蓄起廁所積蓄肥料，完全改變了從前的模樣。當他們得到屋頂廣播的表揚後，更加提高了生產情緒，村中群衆都說：「人家懶人也勤謹了！」現馬鞍附近村莊（十渡、九渡等）在他們的影響下，紛紛建立了山頭廣播。（馬和聰）

轉變了的懶漢翟玉明 計劃買牛喂猪多打糧食

【新華社晉察冀總分社二十日訊】察哈爾訊：蔚縣四區樺榆坡的懶漢翟玉明，過去是個小中農，因受高利貸的殘酷剝削，沒落成為貧農。此後他就更加灰心喪氣變成村中懶漢。去年村幹部為了改造他，曾一再的對他教育和解釋，說明：「過去窮是因為被人家剝削而不是命中注定，在共產黨領導下只要青幹，抗日政府和群衆一定要幫助的。」同時村幹部們借給他鍋、碗，區裡發給他一斗優抗米（他弟兄參加了八路軍），村裡借給他一斗谷子，這些行為深深地感動了懶漢翟玉明，他參加了撥工組，開家庭會議，作生產計劃，在去年一年中，所生產的已夠全家吃用，並且在春天還打柴賺來錢，買了二畝地，翟玉明自己的生活改善中，深深地體驗了參加勞動，做生產計劃的好處。今年大生產運動開始後，他又重新詳細的訂出了今年的生產計劃，全家十四畝地每畝都多上一駄糞，鋤三遍，除種地外還打五十四短工，得一石米，養小猪一個，餵鷄五隻，春天打一千二百斤柴，秋天打柴一千六百斤，共換米七斗。現有洋一萬五千元，買小牛一頭，養到秋天賣能換米石五斗，老母和妻子打蔴作賣鞋，共計全年全家可收入九石七斗九升米。（史慶祥）

豐寧群衆運動展開 人民生活初獲解決

【新華社晉察冀總分社十九日訊】冀熱遼電：（運）豐寧縣解放後的四個月中，全縣境內已起了翻天覆地的變化，人民的饑寒，得到部分解決。今縣，群衆鬪爭始於去年十二月，處決大漢奸惡霸韓國忠、趙祝豐二人以後，到目前為止，全縣八十個行政村中已有七十三個發動過清算復仇及其他群衆鬪爭。參加鬪爭的人數約有三萬左右。在這些鬪爭中，群衆得到了勝利，據不完全的統計，總共清算出賠償款三、六七九、四零零元，糧食六九二石、（一主要是小米其他、高粱、黃豆等）土地一一九四畝，牛五十二頭，驢騾……羊四零零隻，衣服二九四件。緊接着每一鬪爭的勝利，就是改造村政權。現全縣已有六十八個行政村徹底改造，目前村政權的缺點尚多，民政生產委員多未選出，改造後的村政人員還有不稱職的，有的村莊看起來大家都很忙，但分工與制度則未建立。但村幹部都積極負責。和改造政權同時全縣共成立了七十個自衛隊，維持地方治安。此外，群衆團體也紛紛建立，有七十五個村立了農會，三十三個村立了工會，三十二個村成立了青年會，二十八個村成立了婦女會。

津當局利用偽軍偽警 殺人越貨愈演愈劇

冀中商聯向軍調部提出控訴

【新華社晉察冀總分社二十一日訊】冀中電：天津國民黨當局自四月一日起，利用偽軍偽警察，在大洪橋楊柳青兩地，對大清河子牙河來往船隻進行詳細登記，並在船頭刷寫號碼，偽軍偽警乘機敲榨勒索，每一小船要油費四千元，大船一萬二千元。……實行嚴格統制，以便對鎖物資流入鄉村。此外，駐琉璃河國民黨九十二軍二十八團第一排，最近不斷劫殺過往商人，三月十日五個商人被劫後，投往河裡，企圖淹死滅跡，其後有二人從泥水中扒出，始洩漏眞情。琉璃河布舖一個商人，帶三十萬款前往北平，經他們檢查，第二天便發現死在橋下。該村五個掌櫃的，也這樣被搶劫暗殺，近在橋下發現死屍二十餘具，臭氣熏天。又西馬莊劉蛟，帶洋三萬元被查沒收後，推入河裡淹死。還有十個賣布商人，騎着十輛車，也在該地失蹤，任邱六區北張村李紀林劉純等，於四月三日帶猪五口，麥子八石多，小布三疋，邊幣二萬五千元，到天津做買賣，回經天津西小站被國民黨收編的偽自衛團攔阻，貨物全部扣留，將人全綑起施以刀割酷刑後，送交國民黨當地機關，至今生死不明。由於國民黨此種措置，自由貿易無法實現，時石門之偽趙學臣漢奸賈全生對來往商人不斷敲詐勒索：辛集志鵬書局一次即被勒索一百萬元，安國商人李福運，運定縣小麥一車，人車均被定縣國民黨部扣留，至今未放。

【又訊】三月三十日，冀中白塔寺國民黨軍，破壞貿易自由，槍殺了解放區商人王世濤。王氏為勝芳市商人，為適應人民需要，把解放區的棉花糧食，運往平津一帶出售，又購買日用品運回解放區，這完全是和平建國綱領及停戰協定中所通過的；但白塔寺國民黨軍將王世濤氏慘殺，將其衣服剝光丟屍路旁。冀中工商業聯合會聞訊後均憤恨異常，特致電北平執行部提出控訴，並向勝芳市商聯會提議，應沉痛追悼此無辜被害的商友，發揚互助精神，設法撫恤其家屬。

冀東興隆全縣 生產運動熱烈開展

【新華社晉察冀總分社二十日訊】冀東電：興隆縣長王佐民同志，是冀熱遼邊區模範工作者。過去在他領導下，興隆人民堅持熱南無住地帶工作，現在又領導着全縣十萬人民醫治戰爭創傷，重建家鄉，進行生產。興隆是熱南英勇的抗戰活動地帶，敵寇為根絕八路軍在熱南活動，曾實行集家併村，造成東西千餘里的無住地帶，把百分之八十的同胞驅入大人圈，以鐵絲網包圍，人民以靈活的快速的游擊隊爬山越嶺，反復與敵寇周旋，被搶殺，搶糧，掘毀房舍，據不完全統計，被屠殺五萬五千餘人，被燒毀房屋五十餘萬間。人民吃飯燒火規律，白天看到，夜裡觀火，跟踪捕殺。在敵寇掃蕩前，政府曾救濟糧食千餘件，衣服吃，有衣先給百姓穿。而無土地的人民則視八路軍為救命菩薩，殘天不見就想念不捨，轉移就留戀不捨，嚴冬大風雪中，給八路軍出頭前哨。八路軍和人民一苦共甘的鬪爭，終於戰勝了熱河的解放。戰後政府立即貸款四百五十萬，救濟衣服三千餘件，救濟糧數萬斤並撥發放農具種子等，使人民能重建家務，進行生產。今年興隆在和平環境下，在政府領導幫助下，人民生產情緒很高。記者路過興隆，見各村人民已行起來，六七戶爲一小組，由組長負責督促勞動，懶漢懶婆則實行監督，管束。人們都在忙着耕地，拾糞，拉煤，拉糧，運銷等工作。當全家衣食分作不息。民主政府將不必要的勤務工作，如帶道、送信等都減少了。王佐民同志為了休養民力曾趕四十里外親自檢查機關生產。興隆縣機關生產規定每人三百五十斤的任務，完成機關確定專人負責，區上着重農業生產，學校內由教職員及學生合組生產委員會，下設生產小組。縣城及鹽鎮除農業生產外，還大量養猪、鷄、蜂、蠶等。部隊生產以農業為主，並幫助農民進行生產，與老鄉發工來了，但領導尚未能完全掌握群衆的生產熱情，未能發揮生產組織應有的作用，現正努力克服轉變中。

八分區工會幹部會 檢討貫徹勞資政策 偏向頗多急待糾正

【新華社晉察冀總分社十五日訊】冀中訊：八分區工會幹部會議上，對勞資政策的執行作了深刻檢討，發現許多毛病，如有的同志說「增加生產」「提高工人待遇」，把這兩件事機械的立了起來。有的認為工人參了政，會降低生產效力，影響工人失業，有的認為訂立了合同，就萬事大吉了，或在訂立合同時不管具體情況，亂增資，衣還工資分成三等，單純的把工資向最高或最低的去拉……。其次在執行勞資政策中，沒有和工人的階級教育，鞏固工會組織很好的結合起來，形成了單純的「恩賜」或代替包辦。有的把工會組織只看成是傭工會，偏工傭傭也不解決，工會垮台，而對其他工人，不去好好組織。有的不是把減租增資工作結合起來，就把減租增資與控訴復仇混為一談。有的不好好學習政策，掌握政策，全心全意為人民服務。（張輝）

欒城偽軍紛紛譁散 拒絕國民黨調往東北

【新華社晉察冀總分社十四日訊】冀中電：由於國民黨調入內戰，最近欒城偽軍徐連俊部，由國民黨第三軍命令調往石門，並有調往東北訊。（按偽軍首領徐連俊係東北人）偽軍士兵七八十人相約從開走譁散。上月十八日夜，偽軍士兵六人，由一班長率領，用繩繫下逃出城外。十九日夜駐於冶河之徐連俊部偽軍，當夜逃出崗樓。徐部發覺，乃開槍追擊，逃出之偽軍二人受傷。二十日徐部五六百人向石門方向出發，至水河一帶，有一百餘人於途中譁散。其中一部已逃散，臨行逃回欒城，徐逆雖百般欺騙，亦無效。

東北各城鄉羣衆 到處集會歡送紅軍

【新華社延安二十日電】莫斯科廣播：滿洲各城市與各鄉村，到處舉行歡送紅軍的羣衆大會，衷心發出的感謝之聲。在吉林城，紅軍規定撤退日期的前幾日，街市上就遍掛中蘇二國旗幟以及鮮艷奪目的標語和口號。四月十三日——與紅軍別離的日子，全城居民都集中在大廣場上，舉行歡送大會。大會上一位女大學生演說稱：「當日寇侵略東北時，我才十歲，我在從不知道什麼是祖國自由幸福中間長大，直到紅軍解放了東北後，我才獲得了紅軍爲我們奪回的祖國自由的幸福。」接着大會通過了致斯大林大元帥的信，內稱「斯大林大元帥：我們是吉林各界的居民，今天在歡送紅軍的大會上，向你——人類的救星，民主世界的旗幟，全世界自由的燈塔，中國人民最偉大友人，滿洲人民的尊者，致熱誠的敬禮及無限的感謝。我們人民都了解一條眞理，即當中國人民與蘇聯人民持密切友誼與共同繁榮以後，才能有光明幸福和自由。由於你的英明領導，消滅了法西斯主義，拯救了歐洲的人民。在中國人民的心裡，吉林二十七萬人永將永遠不會忘記東北的解放者——你及紅軍。讓中蘇友好關係長存吧！」紅軍的行列移□時，全體人民沿途高呼「斯大林萬歲」，「紅軍萬歲」。吉林城市居民並舉行紅軍軍官的盛大招待會，送給紅軍一把「萬人傘」，上有本城居民七萬一千人簽名。同時，吉林的東京城，樺河及其他很多城市，都紛紛舉行歡送大會，表示對紅軍的感謝與敬意。在東京城五千餘居民，在大會上通過用綢緞寫給斯大林的信。滿洲居民熱烈歡送及感謝紅軍的鏡頭，完全表現了受盡日寇壓迫的千百萬人民的心。可是，中國的少數反動派，却不滿意這種鞏固中蘇友好關係，他們竭力誹謗紅軍，然而東北千百萬人民的眼睛都親眼看見過紅軍，敬仰紅軍高尚的品行與模範的功績。最近在重慶、上海許多地方的反動事，說明中國的反動派企圖重複其反蘇挑撥勾當，甚至在瀋陽在紅軍尚未離開時，在中國政府駐瀋陽的衛戍軍參謀長領導下，那裡也發現了大批反蘇傳單標語，並高喊反蘇口號的醜行。中國反動派及日寇在滿洲的殘餘之一切陰謀勾當，力圖使淪陷十四年的東北人民再當亡國奴，然而東北幾千萬人民在歡送紅軍時，充分表現其敬愛紅軍，瀋陽的紅軍與蘇聯的熱誠，全中國廣大的民衆也有同樣的熱情。他們對中國反動派想破壞中蘇友好關係新企圖表示義憤的。

馬歇爾將軍返渝

重慶新華日報社論

馬歇爾將軍三月十一日離華返美，隔了三十八天，昨日偕其夫人返渝。我們表示最誠懇的歡迎之意。

三十八天中，中國經歷了嚴重的變化。國民黨二中全會破壞了政協協議和整軍方案；至三月二十七日好容易簽訂了東北停戰的協議，可是五天之後，四月一日蔣介石先生在國民參政會一篇演說，把這個協議和政治協商會議協議都推翻了。馬歇爾將軍前次在華，所努力完成的各種協議，只有一個停戰協議還殘缺不全地維持着，然而這乃是因爲國民黨暫時還要將其全部精銳兵力開往東北的原故。

中國的南北兩頭，都打着內戰。在南邊國民黨軍隊正在進攻我們的中共軍隊。在東北發生了全面的大內戰。國民黨幾乎要把所有的美械裝備的軍隊都運去了，特別是三月二十七日東北停戰協議成立後，反而打得愈加起勁。由於國民黨破壞三月二十七日的協議，東北是在內戰的火焰中，並且危及全國的和平。

馬歇爾將軍上次來華，是在國民黨以「受降」名義大打內戰之後。在那一次內戰中，赫爾利大使，魏特梅耶將軍給了國民黨反動派以十足的幫助，來反對中國人民，大大的損害了中美友誼。中國人民永遠不會忘記這一損害。但是馬歇爾將軍上次來華，中國人民沒有要求補償由於赫爾利大使，魏特梅耶將軍的政策而遭受的損失，雖然那種損失對於中國人民是異常巨大。中國人民仍很好的與馬歇爾將軍合作，而馬歇爾將軍，雖然未曾對赫爾利給予中國人民的巨大損失，作有效的補償，但對於他所處理的當前問題，做法是公正的，是與赫爾利大不相同的。馬歇爾將軍在二月中頭，見到國民黨頑固份子對於各項協議的破壞，和「今後數月將是危機之時期」，他的預見證明是正確的應驗的。

馬歇爾將軍此次來華，又碰到東北的大內戰，國民黨反動派以「接收」爲理由。但這次內戰，實質上和上一次的以「受降」爲理由，是完全相同，是國民黨反動派所發動的反人民反民主的內戰。中國人民最堅決的反對這種內戰。中國共產黨，一貫主張東北應當全面的無條件的停戰，並立即停止運兵，以和平商談的方法來解決政治與軍事問題。我們期待着馬歇爾將軍繼續以公正的努力，幫助中國和平民主的事業，並增進中國人民對於美國的友誼。

我們還希望馬歇爾將軍，以其努力帮中國人民，恢復那被國民黨反動派所任意破壞的一切協議。並且，鑒於國民黨反動派所任意破壞的各種協議，中國人民有責任要求增多貫徹協議的保障，直至反動派無法加以破壞爲止。否則，任何努力就都有枉費的危險，杜魯門對華聲明中取消一黨訓政和軍隊國家化的目的就達不到，和平民主統一的中國就無法實現。

東北各地農村普遍轉入減租減息運動

【新華社東北二十日電】各地於光復後，已普遍轉入減租減息運動。安東鳳城縣邊門村群衆經過幾次鬭爭後，自動起來組織各界聯合會，在其領導下舉行三天減租大會，首先將比較開明的地主請到會場，由會長與群衆發表意見，地主們當即承認願意這種正確的要求與合理的法令，當場訂立契約，決定自今年起實行二五減租，多交的糧如數退回，佃戶種籽由主佃雙方負擔，保證佃戶不發生沒地種的困難。經過這次會議，有很多主佃聯合會來商談減租問題，並且影響到其他各村農民都積極自動組織起來，進行減租。寬甸縣石湖溝農民於成立農會後，即具體討論減租辦法，召集全村主佃會議，佃戶們紛紛訴說幾十年來的痛苦，要求地主執行政府法令，地主趙俊孝說：「我明白減了租，佃戶就能努力種地，多打糧食，對主佃都有好處。我願意執行政府法令減租」。趙先生開明的務言，影響了其他地主。會後，由各農會委員各組長分頭到各鄉領導減租，三天中一八七家佃戶退回租子四三九石。遼東復縣兩□村在開始進行減租時，有些佃戶抱懷疑態度，經過公民小組會，租佃戶會，大宣傳，並揭發了壞份子的造謠，又經幹部，各宗訪問，徵求意見，佃戶即積極起來，在全村減租會上退出被霸佔的土地一百畝。二區傳達減租法令後，採家下村村長討好地主，叫全村佃戶蓋手印，準備餽報，幸爲區農會幹部發覺，即召集佃戶座談，說道「□個戶養活地東，不是地東養活佃戶」，才道理。接着，有九四○個佃戶向地主文仁講理，結果由東親自掌着算盤，將應減租子算出，交員，即按問執行減租。莊戶人紛紛說：「莊稼人可有出頭日子了」。

柳河土地問題已獲初步解決

【新華社東北十八日電】柳河縣群衆復執清算運動中，即着手適當解決土地問題，因此使農民境況得到改善。截至目前止，已有十七戶農民用□回僞滿時被强買去的土地共一七七四畝，有五十五戶已無條件的回被敵僞強佔的土地，計三七畝，另有八六八五畝僞滿政府强佔土地，現已無代價分給農民，各種群衆組織隨之得到猛烈發展，有一萬五千餘人投入翻身鬭爭中，興隆群衆自要求成立農會、婦女會、自衛隊等□二五□□份子，先□了這些組織。

東滿教育迅速發展

【新華社東北廿一日電】遼北吉林省學校教育經積極整頓後，學生人數激增，氣象煥然一新。遼北省海龍縣現已開課的小學共三十五所，學生一萬二千人，梅河口鎭一個初小即有學生一千一百人，超過去人數一倍。東□縣已有二十六所小學開學，學生五千餘人，東豐縣街道過去五個小學只有學生一千五百人，現合併爲四個小學，學生增至一千六百人。中等教育方面，該省第一專員署最近在輝南縣、朝陽鎭創辦遼北省立中學，設高初中兩部，於四月□日舉行入學考試，五日開學。海龍縣除縣立第一中學增設高中部外，最近又在梅河口創辦中學一所，現已開學。僞滿海龍原有中學三所，學生五百人，現有中學四所，學生八百餘人。□□原有中學三所，現併爲聯合中學，內分高中初中兩部，原定學額五百人，現已有學生七百餘人，尚有不少青年繼續要求入學。吉林省管理下之六個省立中學及三十二個小學，不但原有學生完全復學，而且各校正繼續大量招生，報名者異常踴躍，中學報名新生約兩千餘人，小學報名者已近萬人。吉林大學經改革後，現設文、理、醫、藝四個學院，投考學生，約有男女青年千餘名，本月一日已在市立女中及鐵文中學舉行考試。

原抗日聯軍將領 張壽篯 王子震 痛責國民黨破壞東北和平

【新華社東北十九日電】國民黨內法西斯派在東北挑動內戰破壞人民和平民主生活，引起東北正義人士的憤慨。記者日前特訪原東北抗日聯軍李兆麟將軍參謀長張壽篯先生，及該軍第二旅總指揮王子震先生。張壽篯氏於「九一八」東北淪陷後即流亡平津，曾參加東北學生赴京請願團，但受到國民黨當局的警告，監視和驅逐。張先生憤慨地說：「當時國民黨當局有一個「敦睦邦交」，抱着不抵抗主義把東北拱手送給日本人。我在極端失望中毅然重返故鄉，參加抗日義勇軍，長期參加抗日救國鬭爭。十四年來親眼看到共產黨領導的抗日軍和老百姓爲了保衛東北流了無數血，給日寇以嚴重打擊，這是不容抹殺的歷史事實」。接着他更有力的說：「現在我們有了東北民主聯軍，還有了東北人民自己的軍隊，是東北人民自己的政府。我們也有了民主政府，這是人民自己選舉的政權，絕不容許任何人破壞和侮辱。希望國民黨立即停止對東北人民的進攻，承認東北人民的自治政府，承認東北人民的軍隊，執行政協決議」。王子震先生除表示完全同意張先生的意見外，他嚴厲指出：「十四年來東北抗日聯軍在艱苦卓絕，國民黨當局竟袖手旁觀，媚日求榮，不予一械一彈的接濟。誰功誰過，實在顯明」。他認爲：「今天的東北是東北人民的東北。十四年浴血苦戰，由抗日聯軍，義勇軍和東北老百姓組織起來的現在的民主政權，也是由東北人民民主選舉成立的，他們都是給老百姓辦事的。國民黨軍和這完全相反，他們一開進瀋陽就到處糟踏人民，他們遭受到人民的強烈反對」。張王二先生最後一致表示：「國家竭盡全力爲東北人民服務，爲實現東北的和平民主而奮鬭」。

帮國民黨訓練空軍 美方在漢口

【新華社延安十九日電】確息：美方在漢口，正積極帮助國民黨訓練兩個轟炸機隊，以供其□需用。有B二五式轟炸機四十八架，另兩隊共九十六架，附教練機十架。飛機均係最近由美國運來。

張瀾郭沫若等七五人 電美爭取和平委會 要求美國停止幫助國民黨擴大內戰

【新華社延安十二日電】據合衆社等報導，中國民主同盟張瀾、郭沫若等七十五人，十八日聯名致電美國國會人士暨基及政協代表郭沫若所組織的爭取和平委員會的肯巴斯，巴伊萊，奧坊爾，考費伯，哈爾斯特尼，歐特尼，德拉西，周森蘇萊，要求美國當局立即停止幫助國民黨運輸軍隊與軍火前往東北，並停止對國民黨政府的貸款。該電請貴魏特梅耶總部帮助國民黨運輸軍隊和軍火前往東北，因而擴大了東北內戰。並說：美國以剩餘武器武裝國民黨政府，對於中國和平問題起了破壞的作用。關於貸款問題說：由於中國人民尚未獲得民主的生活，中國政府也未改組，美國對於中國政府的任何貸款，實際上只會造成與原來動機完全相反的惡果，即擴增和惡化中國國家的惡應，增加中國人民的負擔，帶給中國人民帶來了困難，實際上對中國人民是毫無益處。

東北民主聯軍進入長春

解放日報

東北民主聯軍十八日進入長春，把僞軍逆鵬飛的「鐵石部隊」及七匯和日本人所組成之反人民武裝部隊全部肅清，這對於東北人民是一個非常大的喜訊。去年八月，蘇聯紅軍打敗日寇，東北人民及民主聯軍即紛起配合，推翻了敵僞十四年來的血腥統治基礎，在各地建立了地方人民自治的民主政府。但當東北人民正在開始歡欣鼓舞慶祝自己已獲得的自由解放的時候，國民黨內好戰份子却喊出了「鐵血政策」，「武力收復東北」的口號，又把屠刀向着東北人民的頸上揮來。這些反動份子反對和平人民熱狂到了這樣的程度，不單只直接派遣大軍暗中勾結敵僞，甚至在全國人民衆目昭彰之下，公然委任一個罪大惡極的僞軍頭子姜鵬飛，公開委任這樣一個在大連當日本特務，在冀東製造「無人區」，不知屠殺了多少同胞的漢奸劊子手來重新壓到東北人民的頭上，讓他們繼續姦淫擄掠，招致日軍。東北人民和全國人民對於這些倒行逆施早已提出過嚴重的抗議，但國民黨內當局將是充耳不聞，把姜鵬飛等漢奸當作寶貝，當作親人，依靠他們進行內戰，依靠他們武力接收東北。

這一切事實告訴我們：國民黨當局天天所嚷的所謂「恢復主權」是怎麼一回事。在他們要用這一個名詞的時候，並沒有包含着恢復中國國家和人民的獨立主權，因爲這種國家和人民的主權是東北人民及民主聯軍十四年來流血奮鬥所要恢復而且已經在各地恢復起來了的。國民黨反動派委派姜逆鵬飛之流的僞軍頭子接收東北城市，以及不久以前陰謀組織通化事變一類可恥的暴動，其眞正的目的恰恰是要推翻東北人民和民主聯軍所爭取得到的國家主權，而從新「恢復」專制獨裁及敵僞統治的主權。

這一切事實又告訴我們：國民黨內反動派爲什麼要天天叫囂說東北人民組織各地民主政府是非法的政府，他們的所謂合法是與中國民族中國人民的需要和想法完全背道而馳的，他們所想要建立的「合法政府」乃是使姜逆鵬飛之流的僞軍有機會來魚肉人民的政府，乃是通化暴動中三千日寇殘餘所希望的政府。然而這樣的政府，恰恰就不是中國民族和中國人民的法律所能容許存在的政府，恰恰就是違反了全國人民所歡迎的政治協商會議所決議的非法政府。

東北民主聯軍進入長春，解長春人民於倒懸，不但使全東北人民高興，也使全中國人民高興。全中國人民歡迎民主聯軍的義舉。他們使日本帝國主義的忠實走狗姜逆鵬飛之流不可能全國恢復他們在敵僞統治時代的主權。東北民主聯軍爲東北人民除害，堅決剷除敵僞殘餘，堅決回擊與敵寇殘餘獲得的法西斯反動勢力的進攻，這是制止東北內戰，在東北實現和平民主建設的方針，在東北實現政協決議，因而保衛全國和平民主的必要步驟。（新華社延安二十日電）

國民黨軍違反協議 利用鐵路運兵 集結戰略要點 企圖擴大內戰

【新華社延安二十日電】北平訊：國民黨當局對執行軍調部和字第四號命令，毫無誠意，近來在各條鐵路上大量運兵，並在各戰略要點集結大量兵力，企圖擴大內戰。四月上旬自津浦線各地集中徐州者，有國民黨八個軍，約十餘萬人之衆。同蒲北段寧武一地，於三月底集中閻軍日軍萬餘人。同蒲南段由南北開至白晉交叉點一帶之兵力，達兩個師八個團之衆。平漢線鄭州，安陽間集中國民黨軍五個軍又四個師，且在黃河南岸積極部署中。最近膠濟線濟南集中五個軍約五萬人。關於其利用鐵路違約運兵事，據不完全統計，在平漢線上有第三軍九十九師一個營從正定運至石家莊。三月三日有滿載官兵軍械彈藥之列車兩列自定縣北開。三月十四日，十五軍六十四師從河南開至新鄉。偽軍侯如墉部兩個團由石家莊運抵北平。三月二十日有三個團從鄭州運至安陽。在同蒲線上有偽山西省防軍二十五師二零五團千餘人，由富家灘南運至東觀。三月八日閻錫山部千餘人由忻縣運至分水嶺。三月九日六十九師從臨汾運至□□。三月十一日從□縣太谷載運日軍九百人至太原。三月十五日有閻軍一團從臨汾車站北開。三月十八日有□□□師一個團從洪洞開至□陀。三月□日又有七十□師一□團從靈石運至東觀。三月十八日有□十個車皮中，從太原載至臨汾和南關柏。在津浦線上，三月二十日有「鐵甲車」□兩列，□□十七日一二二師三三四團從濟南開至晏城。在膠濟線上，由偽軍部永祥□改編之第八獨立團於四月一日由滄口車站運至□莊，經朱佛後揚言將開□□。

晉豫陝三角地區 國民黨軍調動頻繁 積極準備北犯形勢緊張

【新華社晉冀魯豫二十日電】近日晉豫陝三角地區，閻軍及國民黨軍調動頻繁，積極進行戰爭準備，形勢日趨緊張。原駐洪（洞）趙（城）閻軍第十師，三月二十日越過汾河南下集結新絳，同蒲南段支軍以前，兩日開行一次，三月末增至每天兩次，運兵及運送彈藥給養，傳胡宗南將運送五師到晉南三角地帶，配合閻軍向我解放區進攻，新三師現已在運城集結，由西安東開□□，二十三軍已東開，三十八集團軍亦準備東調，國民黨第四師前駐防潼關至韓城之間，新一師佈防於西安臨潼，新二師與獨立第六旅集結於陝縣，準備北渡。原駐安（邑）運（城）一帶之國民黨軍一六五師即積極進行戰鬥準備，自四月一日起，一連五天進行野戰實彈演習，甚至以當地群衆作爲射擊目標，以鍛鍊士兵膽量。本月五日，陳師二團在東西李莊（安邑東北）作突然進攻演習時，即射傷群衆二十餘人。

國民黨特務轉入警察機關 以求合法並使擴大

【新華社延安十七日電】渝訊：國民黨法西斯派正積極的將特務人員轉到內政，交通之警察機關，以求合法，並使擴大。交通部已於三月一日成立新的交通警察總局，即爲戴笠負責整編。他將過去控制下的三個重要機關鐵路交通檢查處、緝私署、運輸統制局監察處，以及所屬別動軍等，全部改編爲新的交通警察總局。□□上，專門進行各種限制民主自由的特務活動。又聞：內政部警政司將擴大爲警察總署，由某特務頭子主持，其中設參謀、財政、訓練等七大處，各省亦將擴大警察機構，增加警察人數，並將大量編餘軍人轉充警察。

平調執部擴大內部機構

【新華社延安二十日電】中央社訊：北平軍調部擴大內部機構，計劃經三方同意：自本日起交通、總務、新聞各科，一律擴大爲處，並另設編譯處，人員亦經派定。

膠東國民黨軍、偽軍不斷進攻我解放區 總計三月來共達一百六十次

【新華社延安十九日電】本社記者張維冷報導：自從和字第一號命令公佈，直到現在膠東解放區被國民黨軍聯合偽軍進攻達一百六十次。僅在三月份內，就有五十八次，蠶食解放區村莊市鎮二百個，侵佔大嶺、太保莊兩個車站，位於高密西北的塔兒堡車站現在是國民黨軍進攻的主要目標。雖然每次的進攻都失敗了，但是這個念頭並沒有取消。五千軍隊掩藏在深溝高壘的戰壕裡，向車站作瘋狂的包圍狀態，密如樹林的碉堡，無數的重機槍槍眼，向車站作射擊的準備。事實上是經常在射擊着。從滄口到高密的鐵路線上，碉堡連環豎立，沿路上下綿延，很多的地方還在修築。美方代表克爾中校報告書中說：「所到之處，都看到軍隊在移動，到處顯示戰爭的混亂狀態，到□，迫切的希望與停戰小組一同工作。」政府代表陳誠華承認運兵的事實，對進攻之事亦未加以否認。□話，北平執行部的停戰命令，在那裡，國民黨軍壓根兒沒有想執行的意思。

蠶食猗臨解放區 晉南閻頑頻繁進犯

【新華社晉冀魯豫十九日電】晉南閻錫山軍爲法日益故技，企圖以深村蠶食法，消滅「我猗氏，臨晉解放區」，該村周圍不及三百五十華里，閻軍即用三千□百人的兵力於三月三日至十四日，向我包圍七次，進攻十一次。晉南段閻軍及國民黨軍，三月份向我進攻即達二十餘次，我陣亡連長任玉林以下二十六人，傷亡營長楊起田以下四十六人，被俘十五人，被捕民兵一百三十六人，計：（一）國軍第五支隊及日軍二九六隊爲主力，向我進攻十二次；（二）汾城閻軍獨立一團及四十五師爲主力，向我進攻八次；（三）霍縣閻軍四十四師爲主力，向我進攻十一次；（四）洪洞閻軍四十師及安澤鄉支隊向我進攻七次；（五）臨汾閻軍六十九師向我進攻八次；（六）襄陵閻軍六十六師一九六團向我進攻五次；（七）曲沃閻軍暫編川部向我進攻二十餘次；（八）絳縣閻軍陳子文部向我進攻六次；（九）夏縣閻軍受鄭團及保安支隊向我進攻十二次；（十）稷山閻軍向我進攻四次；（十一）安邑國民黨新三師及保安支隊向我進攻六次；（十二）平陸國民黨新三師向我進攻十一次。

「某方」消息傳稱 平津未經立案各報均將勒令停止發刊

【新華社延安十九日電】北平訊：十四日平市新生報載：「據某方消息，當局爲節制紙張起見，凡平津兩地未經中宣部核准，許可發行者，均令暫予停刊」云云。在政協會議已決廢止與修改限制人民自由的各項法令以後的今天，竟出現此類怪異的新聞；已引起平津報業與出版業的普遍注意。認爲如「某方」所傳屬實，則平津又將掀起一場蹂躪人權與爭取自由的大風波。

淮海國民黨軍結合敵偽向我進犯 我軍民奮起自衛將其擊退

【新華社華中二十日電】淮海地帶駐新浦、海州一帶之國民黨軍九十六軍，積極結合敵僞瘋狂向我解放區人民挑釁。上月二十九日，有日軍七百餘又在沛雲臺鎭，並由灌雲運往新浦，原駐連雲港警家山已經繳械之日軍約四百名，現已由九十六軍發還武器與新式武裝，同時九十六軍向海州中，偽軍徐繼泰部，會同板浦集中，調動頻繁。自三十一日起，該軍陳軍長於參加□州會議返抵海州後，即召開營級以上幹部的軍事會議，積極進行向我解放區進攻之部署。本月一日上午，灌河口國民黨巨型軍艦一艘發炮向我軍陣地□□。三日晚駐中正場之國民黨所改的偽鹽警以大砲向我東興□村莊轟擊。四日晨復以精銳百餘人，携帶大砲機槍，向我東興□犯，佔□之小浦，以猛烈火力向村民掃射，企圖□□與搶劫，我駐小浦部隊爲保衛人民生命財產，立即自衛，將其擊退。

滄縣偽軍襲新海縣 殺我幹部民衆多人

【新華社山東二十日電】渤海訊：滄縣偽軍王永升部百餘人，於十三日拂曉突襲我新海縣韓村民五縣政府，□救會長張濬生幹部，及本村民衆二十餘人悉數殺害。該地民衆憤激萬分，堅決要求我軍剿除該偽武裝。

不斷破壞協議 綏西晉北傅、閻軍 歸綏大同毫無和平氣息

【新華社晉察冀總分社十九日訊】國民黨十二戰區部隊向我防區之□數行動，迄今仍未停止，駐涼城歸綏間之黃合少騎兵第一縱隊（縱隊長鮑貴廷），於上月二十二日，即□□□□三次□□，□□□□執行小組之決定。上月十九日，大同執行組再次明文規定，阻止對方人員出入及檢查□件等事，「應予停止」。但大同當局□阻我，人員出入，依然如故。二十日，我羅門軍區第五分區派員往大同執行組參□，行抵舌村雲□東）時，竟被大同方面國民黨軍無理阻回。朔縣城周十里至二十里的範圍內，劃爲中立地帶，已由國共雙方成立協議，但國民黨視協議爲廢紙，復於上月二十四日進襲□閣村（朔縣西南十二里），闖入村內後，大肆劫。我方代表均分別向國民黨方面提出抗議。（惜分、之白）

【又訊】歸綏雖遠處傅軍後方，□自停戰命令，一度停止通鐵的網，上月十四日又始補修。全城只留五條小道出入，據說其他道路均埋有地雷。傅部來往商旅，查驗嚴，由三時禁至旗下禁，僅二十餘里，即須被迫檢查四五次。十二戰區長官部之機關報「奮鬬日報」及綏遠國民黨省黨部機關報「綏遠國日報」，則連篇累牘鼓吹「反蘇反共」，看不見一行和平民主字句。（惜分）

北平四十餘人民團體 成立國代選舉協進會 反對國民黨包辦選舉

【新華社延安一九日電】北平訊：平市出版業聯合會、北大文法工理學院□合會、燕京聯合會及臨大附中、聯中學生自治會四十餘個人民團體，聯合成立「北平市國民大會代表選舉協進會」，並發表告全國同胞書，反對國民黨當局包辦平市國大選舉，剝奪人民選舉權利，強迫人民舉行所謂公民宣誓，以十個乘名冊名「選舉」一批預先指定的「候選人」等等非法行爲，要求執行政協決議，取消一黨包辦選舉，並提出下列五項具體主張：（一）取消現在以不民主方式提出的候選人資格；（二）選舉委員會由各黨各派及無黨無派社會賢達人士共同組成之；（三）重新由人民團體，各黨派及一定數量市民之聯名公平提出候選人；（四）取消公民宣誓及公民證，實行普遍平等直接無記名之投票選舉；（五）廢除保甲長保送制度，從速實現地方自治。

汾陽孝義我軍破獲閻特暗殺案

【新華社晉綏十七日電】閻錫山派出大批武裝特務潛入我解放區活動，近三月來，僅我駐汾陽，孝義部隊發現閻特暗害事件即達七十之多，特務化裝潛入我某部哨所，麥郊莊（汾陽西南十里）某部班長于建在放哨時被特務打傷。特務份子甚至潛伏我指揮機關駐地，企圖暗殺首長。四月四日夜間，汾陽張家堡之某團部院內，突發現特務闖入陳政委室內行兇，陳政委以槍還擊，特務始倉皇逃走。閻錫山此種卑鄙毒辣手段，已引起解放區軍民嚴重警惕。

【又訊】大同現在還看不到一點和平民主的氣象，依然官兵專橫，最近司令部名目繁多，大同當局並把曾爲敵人利用的封建團體「家禮」改爲「進步委員會」和「進步社」，閻錫山的「民族革命同志會」改爲「公安局」和「偵緝隊」，專門來鎮壓人民。如到戲院看戲，首先得向坐在門口上的閻司令長官敬禮，偶有疏忽，就會吃到耳光子。物價則是不斷飛漲着，白麵一斤二百多元，□□□□，白菜賣到二百九十元一斤。城市到處流行一個口號：「今日盼，明日盼，盼來一個灰疙疸，要了糧食幾千石，穀草要了幾千萬」。（閻靄然）

所謂「兵農合一」政策 只是奴役人民美名

【新華社太行十三日電】駐正太，同蒲沿線，榆次，東陽，長凝，趙村等地閻軍，瘋狂進行奴役人民的「兵農合一」政策。凡十六歲至四十九歲的村民，一律被編入小組，每組六人，抽一人担任常備兵。據逃至榆次民主政府的二十多個青年稱：沒有抽出來的現正被集訓，至榆次城內，□行痙動集訓。揚言「剿共」。沿線群衆糧食均被閻軍□騰空，秩序極爲混□。

本報在橋東西各地設立訂報處啟事

逕啓者本報自辦理直接訂閱以來，各界讀者紛紛訂閱，現爲便利各界讀者起見，決定改進訂閱辦法兩種。

一、本報在橋東西設立直接訂戶訂閱處三處，凡直接訂戶，均可到下列三處訂閱：

（1）至善街民衆教育館。

（2）解放大街新華書店晉察冀分店。

（3）長安街口利民廣告公司。

二、本報建立電話訂報辦法，各地讀者訂報，可叫二三九〇號電話，通知本報發行科，說明地址，姓名，份數。本報第二日即行專差送達，並派專人携據收費專此布露諸希公鑒。

本報發行科啓

內蒙古實業公司招股啓事

本公司籌備處自成立以來，深荷蒙漢各界，邊區內外實業巨子，法人團體私人，財向本處接洽認股與零星購買股票股者甚多，刻已募到巨額資本，業經呈准政府備案，奉到張家口市政府第五九號商業登記證，現正積極佈置業務，茲爲廣泛招收各界股金，除將本公司招股簡章及公司章程分寄各處外，特再謄啓事，擴大招股，深望各界踴躍投資再前已認定股欵之各股東，請於五月前將欵送交本處會計課爲荷！即頌時綏！

附記

本公司股款規定　十萬元爲一整股　一萬元爲一零股

本公司股東權利　詳本公司章程，函索即寄。

內蒙古實業公司籌備處

地址：本市解放大街北口

電話：三一六八，二一四四六

北方釀造股份有限公司啓事

啓者茲決定本公司，自四月份起，將前「晉察冀軍區工業部張垣「酒精公司」」名義取消，改爲北方釀造股份有限公司，「」一切營業照舊價格從廉，今後更本發展工業之方針，努力生產，服務社會謹此奉告

公鑒

北方釀造股份有限公司招股啓事

本公司爲繁榮和平民主建設，發展民族工業，扶植民營生產，政府決定改爲公私合營之企業，特此公開招股歡迎各界踴躍投資。

一、資本總額：爲一萬萬元，共分五千股，每股兩萬元，（以本年三月三十一日張市小米價格每斤四十八元爲準，以後隨市價之漲落，折合收款）。

二、營業種類：以製造純酒精，白干酒，各種飲料酒，其他有關用品。

三、徵股截止日期：三十五年五月三十一日。

四、徵股地址：本市解放大街興華商行代收。

公司地址：張市一區東山坡黑石壩村

電話：二二八一號

張家口新華廣播電台 XGNC廣播節目

第一廣播（中波）二三一公尺 一三〇〇千週

（早）八·〇〇—八·〇五 音樂唱片
八·〇五—八·一〇 國內外大事
八·一〇—八·四〇 綜合新聞報導
八·四〇—九·〇〇 社論與通訊
[illegible] 報時
[illegible] 休息
（午）[illegible] 播送商業廣告
[illegible] 國內外大事
[illegible] 音樂唱片
[illegible] 轉播延安節目
[illegible] 報時
[illegible] 平劇唱片
[illegible] 休息
（晚）[illegible] 播送商業廣告
[illegible] 科學常識
[illegible] 報時
[illegible] 文化娛樂
[illegible] 解放區介紹
[illegible] 轉播延安節目
[illegible] 文藝通訊
[illegible] 經濟新聞報導
[illegible] 預告節目
[illegible] 報時
[illegible] 氣象報告
[illegible] 時事政治講述
[illegible] 國樂唱片
[illegible] 邊區新聞報導
[illegible] 八路軍介紹
[illegible] 本市新聞報導

（本台第二廣播（短波）用三一·一七公尺九六[illegible]千週，除早晨停播，其餘節目與第一廣播同）

啓事

茲值緊縮組織減少開支，本處在目前環境中已不適宜，故奉命即日取消，希各有關機關和部隊因公來往人員直接到擬有關機關接洽，本處概不收留，專此通告

冀晉野戰軍駐張辦事處啓

招標啓事：

本局擬築瓦房一處，如有投標者請於三天內至長清路南口本局管理科接談：

邊區印刷局啓 四月廿日

裕民食鹽公司通告

根據現時張垣及附近各縣合作社與私人鹽店的組織與發展情況，本公司自四月二十日起停止零銷百斤以下者，可到當地合作社或鹽店購買，百斤以上者本公司仍然出售，並以批發價格計算，茲爲照顧張垣群衆購買便利起見，委託建業商店爲食鹽代銷處辦理零銷，特此告

經理 趙化大

地址：張垣通順街十四號

電話：二四八

人民劇院啓事

一、二十一日舉行全市追悼王、秦、鄧、葉等烈士群衆大會，繼續停演一日。

二、二十二日內蒙古自治聯合會假本院紀念成吉思汗，停演一日。

三、二十三日照常開演，請注意廣告。

四、爲接受部隊同志意見，從二十三日起票價改爲

電影：普通票八十元 軍人票四十元

話劇：普通票一百元 軍人票五十元

人民劇院啓 二十日

尋人啓事

趙國牧

胞兄趙國牧，久未通音信，你在何處，見字後希速來信，我現在晉察冀軍區後勤部生產處工作。如有人知其下落者，請函告至[illegible]，感激不盡。趙溫敬啓

雨松玉蘭鑒

有要緊事情等你會商，望急速歸家，如有仁人君子知其下落，轉告一聲，功德無量。父 凌

楊海（字朝宗）二七歲

蔚縣城六街塔巷子一一五號，一九三七年十月參加抗日工作，迄今八年餘未通音信，一九四五年一月你父思念成瘋而死，我亦不已，特登報尋找，望你見報速寄家信，如有知其下落者希轉告，功德無量。母 楊王氏

張義清

饒陽縣第一區君鄉村人，民國二十七年入伍十八團，「五一掃蕩」前在冀中稅務局，以後去路西，現在何處，速來信，或有知其下落者，懇請告知。河間 劉志英啓。

孟保元哥

自一九四二年別後至今無信，望見報後速來回信，如有知其下落者亦請告知，感謝非淺。第三五八旅七一五團二營 孟保玉

伯華娃娃片

治小兒嘔吐，瀉肚，便祕，肚脹，肚痛，夜睡不寧，易哭易怒。

伯華藥廠出品

各大藥房皆有出售

新書出版

新華書店晉察冀分店印行

新聞工作指南（第一輯） 新華社晉察冀總分社編 定價二百元

隴東中學地幹班調查 蔣南翔著 定價一百十元

抗戰八年來的八路軍與新四軍 定價五百元

勞動英雄胡順義 教育陣地社出版 定價四十元

三兒脫險記（連環畫） 定價五十元

平綏鐵路旅客運輸規章 定價二百元

經售處：南武城街中華書局 怡安市場廣裕書局 平康里大衆書報服務社

平綏鐵路管理局通告

爲了繁榮城市與鄉村，便利商旅起見，積極修復交通，現已將路線展長至康莊站，自四月十六日起由陽高至康莊各站互相開始辦理客貨營業。茲將各次票車之行車時刻表列左：（張家口至陽高間之各次票車及時刻無變更）

三〇一次 康莊開七點二十分　沙城到九點二十四分 開九點二十九分　下花園到十點十五分 開十點二十五分　宣化到十一點二十七分 開十一點[illegible]　張家口到十二點[illegible]

三〇二次 張家口開[illegible]　宣化到十六點二〇分 開十六點五分　下花園到十七點十五分 開十七點二十六分　沙城到十八點二十二分 開十八點[illegible]　康莊到二十點三十分

三三一次 康莊開十六點五十分　沙城到十九點〇四分 開十九點十九分　下花園到二十點十四分 開二十點三十分　宣化到二十一點二十八分 開二十一點五十八分　張家口到二十三點〇九分

三三二次 張家口開七點三十分　宣化到八點四十六分 開九點〇六分　下花園到九點五十八分 開十點十八分　沙城到十一點二十三分 開十一點二十八分　康莊到十三點四十五分

三三五次 康莊開十一點五十分　沙城到十四點〇六分 開十四點二十一分　下花園到十五點二十六分 開十五點三十六分　宣化到十六點三十八分 開十六點三十八分　張家口到十七點四十九分

三三六次 張家口開〇點二十分　宣化到一點三十二分 開一點四十二分　下花園到二點三十四分 開二點四十四分　沙城到三點四十四分 開三點四十四分　康莊到五點五十分

民生電業股份有限公司啓事

本公司爲了業務整理發展計，澈底整理接戶線並電表，以使電氣事業走向合理化。各用戶所用電表，在以前按裝地點多不適當，且使用多年已失去準確。此次派工前往實施更換或遷移，並按設表盒，一切工料費完全由公司負責，尚希各界查照爲荷！

招標

市政府建設局，爲興修清河護岸，凡一切公私營業均可前來投標。

投標日期：四月二十二日十二時。

地點在建設局工務科。

市政府建設局 四月二十日

招股啓事

爲繁榮市面特建築規模偉大之新型商場內設廣闊娛樂場及各項營業等一切建築費用甚巨原定計劃每股三十萬元共一百五十股茲特將發起股東籌將招股章程列下

1. 場內建築新式樓房一百五十間股東有權開設營業或轉租他人
2. 場內設影劇場茶館由各院經理建築場歸股東所有
3. 場內設廣貨五金鮮貨部各攤歸股東所有
4. 建築用費不夠由政府協助
5. 建築一切工程由籌委會開股東會協定
6. 開工日期股東會決定
7. 地址河套街東面一帶經政府批准建築商場各界同志如願參加入股者請速到新型商場籌備委員會接洽幸勿失此良機 張家口河套街同春診療所

新型商場籌備委員會啓

聲明

原第一招待所會計徐一亭自四月廿日退職，今後如遇其他問題，與本科無關特此聲明

晉察冀中央局招待科

高忠貞

河北霸縣北關人於二十七年秋間參加抗戰至今尚未通信望見報速來家信如有知其下落者轉告感激不盡 高有[illegible]

張家口市自來水公司通告

和建字第三號

本公司爲了保證市內之用水，促進工商業的發展，今後對於各用水戶的自來水設備及消火栓，非經本公司許可不得私自放水澆地種菜開鑿洒馬路等，自即日起違者除照章收費外並據情處罰，希黨政軍民機關團體學校市民一體遵守爲盼，再者凡建築修橋補路等工程用水事先必向本公司業務科連絡備案否者倘經查覺以竊水論

中華民國三十五年四月十三日

張家口市自來水公司經理 關復東

民主電業股份有限公司啓事

本公司在民主政府領導之下，爲了迎接和平局面之到來，決定改爲公私合營企業，自四月份起將前「晉察冀邊區工礦管理局電業公司」名義取消，另組「民主電業股份有限公司」，以奠定工業化之堅固基礎。今後當本和平建國積極發展電氣事業之方針，服務社會，努力生產。關於用電價格，一律仍照舊章。尚希各界公鑒！

龍烟建設公司招攬營業啓事

本公司本和平建設方針及適應社會需要，已於本月十日正式成立，舉凡土木工程，中西建築，一概承攬，如蒙惠顧，定期不誤，保證年限，篤守信譽。

營業科目：

一、承包中西樓房，工廠，學校，醫院，住宅等建築工程。

二、修築公路，鐵路，開鑿油井等土木工程。

三、承攬衛生水道，照明暖氣，中西傢俱等室內裝置。

四、本公司技術室負責，測量，繪圖，設計。

龍烟建設公司啓

地址：宣化南門外

電話：龍烟大樓交換台

建業商店開幕啓事

茲定於（四月十三日）開始營業希各界駕臨指導

本店爲了發展商業繁榮市面適應新的經濟建設調濟物資改善民生供給人民之需用起見特由各地購到大批貨品零售批發歡迎主顧

營業項目

批發 各種土布阜平香煙上等白面

零售 綢緞呢絨洋廣雜貨

經理 郝步雲

地址張市南武城街 門牌四八號 電話二四五〇

民衆建築公司啓事

敬啓者本公司爲照顧各界建設便利起見特聘請專門工程師設承攬部承包大小瓦木工程起蓋各式樓房修改房屋等……一切建築工程優秀從速並附設傢俱部承做各式華洋棹椅凳子等一切傢俱物樣新穎物質堅固價格從廉定期不悞希各界諸君欲意建築修改者敬請駕臨面議無任歡迎

民衆建築公司

經理 趙秀山 張月樓

地址 宣化大道南頭三十二號

電話 三三九〇

收買肥田粉

本科高價收買肥田粉，如願出售者請至宣化南門外龍烟公司大樓營業科或張家口福壽街華安旅館二十九號面洽。

龍烟鐵礦公司營業科

電話龍烟鐵礦交換台

新華機器廠啓

本廠新出品：

工具鋼（可供旋車刀具之用）

鋸床（供鑄用）

各號洋釘子

自動冲機

電銲棍

預告出品：

切麵機

離心水泵

手搖水泵（灌溉用）

彈棉機

[illegible]

宣化北城內

解放大飯店

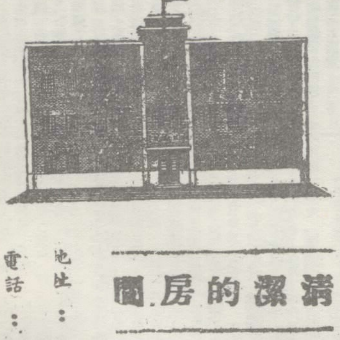

▲適應社會需要 擴充營業範圍▼

本飯店鑒於新張家口市的日趨繁榮，新民主主義的社會基礎日益鞏固，爲此因應事實的需要，擴充營業範圍，特增設飲食部，小賣部，以及代客匯兌，委託買賣等部門，以爲社會服務的熱誠，帮助客商行旅對於工商業貿易的發展。刷新伊始，歡迎各界行旅各方客商惠顧，尤望不吝批評，賜教爲幸。

·營業項目·

△新添飲食部——由平津特聘中西名庖，擴充原有之中餐部，精製各種中西大菜，包辦酒席。隨意便酌，經濟小吃，一應俱全。烹調精美，定價克己。

△附設小賣部——專售各種洋酒罐頭，一切食品及其他日用品。品質優良，種類繁多。

△代客匯兌——爲解決客商匯兌困難，特於平津各地設立匯兌部，專門代客辦理匯兌事項，手續簡便，交欵迅速。

△代客賣買——本飯店接受各地客商一切買賣委託事宜，舉凡各種原料成品機械材料，均可代客承辦，短期成交。取費從廉，信用卓著。

△特備禮堂——新闢禮堂，專應各界喜壽宴會慶賀典禮之用。佈置堂皇，寬敞實用。歡迎各方人士充分利用，定期不誤，租價低廉。

這·裏·有

清潔的房間

舒適的設備

殷勤的招待

精美的飲食

地址：張家口市解放大街八號

電話：二七七〇號

悼念「四八」遇難烈士特刊

四八烈士，永垂不朽！

周恩來

若飛！博古！希夷！鄧發！黃老先生以及一切遇難的中美朋友、同志和揚眉！你們集體犧牲，你們已成了「四八」烈士。

十天過去了，沉重的十天！沉痛的心，悲憤的淚，殘酷的回憶，還有，你們遺留下來的沉重的擔子，抑壓得我們還只在默默無言中悼念你們。

二十多年來，成千成萬的戰友和同志，在共同奮鬥中犧牲了，但沒有一次像你們死得這樣突然，這樣意外。突然的襲擊，意外的犧牲，使我們更加感覺到這是無可補償的損失！

二三十年爲中國人民解放事業的奮鬥生涯，已經把你們鍛鍊成爲人民的英雄，黨業的領袖，青年的導師和堅強不屈的革命戰士。你們中，像若飛等七位同志，都經過一二十年共產主義黨的教育，已成爲久經考驗永遠忠於人民事業的黨的優秀領導者和黨的骨幹。你們是中國人民的瓌寶，你們是中國共產黨的光輝。現在竟活生生地把你們從我們中間奪去，從中國人民中間奪去，這是中國共產黨最大不幸！這是中國人民的最大不幸！

抗戰勝利後，若飛等同志爲中國的和平團結民主統一的事業，努力奮鬥，奔走呼號，從未息止。雙十國共會談紀要，政協五項決議，停戰協定、整軍方案，直至三月二十七日的東北停戰協定，都有着若飛同志的共同籌劃以及其他同志的後來參加；尤其近兩月來，爲保障人權，爲保護政協五項決議，爲堅持憲草修改原則，爲反對破壞停戰協定，若飛、博古兩同志更站在鬥爭的前線，與一切破壞份子的反動陰謀作最堅強的搏鬥。四月八日飛回延安，也正是爲保護政協決議堅持憲草修改原則而向我黨中央報告和請示的。不幸竟遭大難。你們是爲國奔波，爲人民事業奮鬥到最後一口氣的。你們的功績，在人民歷史中將永垂不朽！你們的精神將鼓勵着千百萬黨業、黨員跟隨你們的奮鬥目標，補上你們的崗位前進。

如果沒有反動派破壞政協決議的陰謀活動，也是沒有你們這次冒着惡劣天氣飛回延安的必要。但是道高一尺，魔高一丈，政協決議，停戰協定和整軍方案的實施，是決不會順利的。中國人民爲求和平民主的實現，已付了極大代價，並且還未付完；反動派正在改組政府、召開國大和接收主權等表面文章後面，進行着更大的獨裁、分裂和屠殺的陰謀活動呢！

烈士們！同志們！你們的責任已盡。我敢向你們保證：有中國人民在，有中國共產黨在，有中國一切民主黨派和力量在，我們決不讓反動派破壞政協、破壞停戰、破壞整軍的陰謀活動成功。你們堅持的方針，是全中國人民的方針。和平民主終必會在全中國實現。

若飛！你最後一夕話，是爲中國人民及其代表所受到統治者的壓迫鳴不平的。我記住，我永遠記住。我敢向你保證：萬萬以上的中國人民已經覺醒了，已經起來了。中國共產黨在毛澤東同志思想領導下永遠不會離開他們的。我們要爲人民的中國、人民的世紀奮鬥到底！

博古！你是爲修改憲草而粉身碎骨的。我記住，我永遠記住。我敢向你保證：我們要爲堅持完成一部民主憲法，建立民主中國而奮鬥到底！

希夷！你是人民隊伍的創造者，北伐抗戰，你爲新舊四軍立下了解放人民的汗馬功勞。十年流亡，五年牢監，雖蒼白了你的頭髮，但更堅定了你的意志。一出獄，你就要求重新入黨，一見面你就提到皖南死難同志，檢討皖南事變，要我交涉繼續放人。我記住，我永遠記住。我敢向你保證：我們要爲保護人民隊伍和釋放一切政治犯而奮鬥到底！

鄧發！你是工人隊伍裏培養出來的領袖，最後，你爲中國工人階級聯合戰線同時也是爲世界工人聯合戰線，建立了光輝的成績。但是這成就剛剛開始，你竟一去不返。爲繼續和發揚這一成就，我敢向你保證：我們要爲中國和世界的職工聯合運動的徹底成功而奮鬥！

一切飛機遇難的中美朋友、同志！你們每一個人的優點和成就，都是人民中的希望。我們要向你們學習，我們要繼承你們遺留下來的爲人民教育、爲革命工作努力、爲培養革命後代而自我犧牲、爲努力中美合作而奮不顧身的精神，並把它們永遠堅持下去。

我們要將一切悲痛，化成團結的力量，向一切反動派搏鬥！

和平民主就是你們的旗幟！

四八烈士，永垂不朽！

向王若飛諸先生學習

馬寅初

政協會議閉幕快到三月了，不只是共同綱領尚未實施，連憲草修正也未最後決定，不只是聯合政府尚未成立，連國大代表亦未完全產生，不只是整軍方案尚未執行，連東北內戰亦無停止辦法。在這一切膠着而且惡化的當中，渴望和平民主早日實現的人們，當然是爲他日夜憂思而焦慮着。

正在我們憂思焦慮中，忽然聽到中共代表王若飛、秦邦憲兩先生回延報告政協工作，新四軍軍長葉挺先生赴延參加整軍會議，同時工人領袖鄧發先生，教育前輩黃齊生先生，亦同機飛延。我們認爲這一次有許多民主運動的健將都飛延安，或可把應該解決的問題提前解決，免再演成繼續拖延的僵局。可是，事有出人意料者，王秦葉鄧黃諸先生竟於途中遇險，全機十七人無一生還，這不僅是中國人民的損失，可以說是中國人民的厄運！

我和此次遇難諸先生大多相識，而對於若飛先生則相知更深。他是從極艱苦的環境中奮鬥出來，磨鍊成功，確有很多的美德和優點，未與他久處的人們是不會瞭解他的一切。他有靈敏的腦力，魁偉的體力，堅決的魄力，實非一般人所可完全俱備的。所以他看事很清楚，論事很正確，平時不多言，說一句就是一句，確有「夫人不言，言必有中」的本領。他辦事有計劃而且有辦法，不是祇說不做，而有「說得出、做得成」的才能。每到極困難的階段，或是極艱危的局面，總是「穩如泰山，八風不動」，這表現他的毅力是何等堅強！若飛先生有了上面的長處，他不僅是中共的人才，而是全國的人才。

若飛先生和秦、葉、鄧、黃諸先生現已一不復返了，當然激起我們無限的悲悼和憤恨，可是青年們以及一般民主人士，要真正紀念他們，首先要向他們學習，一面養成健全的頭腦、能力、魄力，負着國家未來的建設，一面爭取真正的和平、團結、民主，統一，完成死者未了的任務，如能如此，今天追悼王、秦、葉、鄧、黃諸先生才有重大的意義。

民主和平實現日

先生精神不死時

爲追悼王若飛秦邦憲諸先生

[illegible]題

痛悼

吳玉章

若飛、博古、希夷、鄧發諸同志及黃齊生先生等：

若飛同志：正當國事危疑震撼之秋，你負協商調和使命而不幸殉然犧牲，哀痛之餘，我想起了「五四」運動時代，我以辦勤工儉學會關係，與你相識於淞滬海濱，你赴法以工求學，堅忍卓絕的精神，使我異常欽敬，當中國大革命失敗後，我們同在莫斯科時相過從，共同究討馬克思主義與中國革命問題，以期完成中國革命，一九三九年回到延安，一同研究黨的組織，思想革命，整頓三風諸問題，我覺得，直到這時，我們在毛澤東同志領導整頓三風學習之下，才打破了主觀主義，教條主義而有更正確的宇宙觀和人生觀，改造了自己的思想，看清了世界前途，革命前途發展的方向，因而我們奮鬥才有適當的策略和正確的方針。兩年以來，你在大後方工作有偉大的成績，使和平民主團結統一的事業，有了一線的光明，這都是因爲你有說實內心思，正確的理論，機警的才能，方能適應這狡詐百出的戰場，而獲得優勢，而可惜的是政府四項諾言並未實現，四項協議也未實行，東北內戰還一直未停，你今乘赴延安係將此極端複雜情形，報告中央，商得一最良的辦法，以求和平、民主、團結、統一的早日完成，不幸遭此奇禍，同志，能不令人痛心！

博古同志：你說暫時分離，孰料竟成永別，當你苦心爲憲草謀一合理解決時，憚精竭慮，寢食俱忘，破壞民主者常企圖在每一鏈隊中，放下一個保護蠢我的原子彈，百計千方使人應接不暇，更使國電無法說明，所以你有赴延報告中央之行，因而你之死不啻爲反動者之所害，爲憲法而犧牲，想起了二十年同志友愛之情，使我熱淚滿面。你長於俄文英語，翻譯了許多馬列主義的文獻，尤以近年出版的辯証唯物論與歷史唯物論爲最有價值的編譯本，你創辦解放日報爲黨的宣傳樹了不可磨滅之勳功，你是我黨的少年英俊，今不幸而離去我們。

希夷同志：我想起了一九二七年，我們在武漢政府時代，你率子弟兵，粉碎了反革命的進襲，而使革命政府轉然得存，我想起了八一南昌起義，我同你率隊南征，我想起了一九二八年我們同時休養於黑海之濱，我想起了一九三八年我們話別於重慶，我們經過了不少的成敗利鈍，而今都成了歷史的過程。你以新四軍事變入獄，尤表現了威武不能屈的精神，上月你出獄歸來，使我們多末歡欣，你最近常和我談拉丁化新文字的改進，並說將來一定要實行文字革命，這表示了你對於中國且文學高明，你不僅軍事優越，而計劃而乘機急進，竟以不測之風雲而失我干城，痛哭而不能禁。

鄧發同志：你是省港罷工的英勇戰士，是工人階級的領導人，你是海員工人出身，和我們在莫斯科研究馬恩列斯的革命理論，常能在講演，使我佩服你學習進步的精神，你方出席巴黎世界職工大會歸來，正要向我國工人階級報告世界職工運動的大方針，竟一同罹難，喪失我無產階級的領袖，能不令人傷心！

齊生先生：你是四十餘年的老教育家，培養了不少英俊，你的外甥王若飛同志，就是一個標本。你的堅苦卓絕公正不阿，不屈不撓的精神，使人人崇敬，我常聽你演說的結語，總是高呼：「世界的光明在莫斯科，中國的光明在延安。」這充分表示了你對於新世界新民主必將獲得勝利的信念，你以六十七歲高齡爲擁護自由民主，代表延安各界來渝慰問較場口受傷諸先生，而後僕僕風塵，爲此和平使命竟碎骨粉身，是誰之過也，只應歸罪於造亂之人。

還有同時被難的少壯婦孺，不必一一呼名，惟有希夷與少女揚眉，却更令人傷心，他很天真活潑而又特別聰明，每當盛大集會，總以爸爸未出獄而憂心如焚，不幸父女家人只團聚一月而竟同歸於盡，問天公何爲如此不仁？

自從噩耗證實，每觸目而驚心，常希望是夢幻，一復按是實情，說不盡的哀痛，只有不屈不撓再接再厲，把他們革命未竟的事業早日完成！

三十五年四月十六日於重慶

爲和平團結而犧牲

邵力子

王若飛，秦邦憲兩先生，爲和平團結的事業而來重慶，又爲和平團結的事業而回延安，兩先生不辭勞瘁，不避艱險，祇是爲和平團結兩努力。我們最初知道兩先生要回延安去一次，極希望他們在最短期間內即再來重慶，使得和平團結的事業能迅速順利進行，其後聽到兩先生乘坐的飛機失踪，又希望他們或者在某地區強迫降落，不久仍回到和平團結的陣地，那裏想到那惡耗傳來，證實了全機十七人同罹浩劫，兩先生即不能再回延安，更不能再來重慶，在和平團結正向前進行的途中，竟失却兩位堅忍沉毅的奮鬥者，實在是最可痛悼的事。

國父孫先生臨終時留下的一句話：「和平奮鬥救中國」，是我們立志救中國者的總目標，兩先生對於國父孫先生的崇敬和信仰，我們初無二致，目前救中國的方法，祇有和平團結，非團結無以爭取和平，亦非和平不能獲得團結，兩先生爲和平團結而奮鬥，臨終的時候一定還忘不了和平團結，我們悼念兩先生，也只有更爲和平團結而奮鬥。

葉希夷先生和夫人，黃齊生先生，鄧發先生，和其他一同遇難的諸位先生，沒有一個人不是抱着「和平奮鬥救中國」的信仰的，乃至機上美國朋友，也是爲着我國的和平團結而犧牲，謹對他們同致哀悼的敬意。

敬悼若飛博古希夷諸先生

沈鈞儒

柏傳混沌時代，共工氏頭觸不周山，天柱爲之折，地維爲之缺，被謂爲遠古歷史上一大事件。我於突然接悉八日飛機在山西興縣境內撞山失事的噩耗，一時也有此想像，驚覺到這是一個天崩地裂的消息，當此一面和平團結正在展開，一面仍復陰霾閉塞，一切全賴羣才羣策努力斡旋之際，有此巨變，又焉得不認爲今日歷史上一大事件。

此次乘機諸公，除鄧發先生生平未常往還，祇能就所聞知寄以敬仰，他如黃老先生，三日前尚赴其寓所宴飲，接手未遠，溫澹在握，楊眉女士則如小而晶瑩之一星，見者無不稱譽，至若博古、希夷二先生，當抗戰起初八一三後一月，即在南京會面，若飛先生相見較晚，但此二年之間，相知之深得矣，若飛先生分析事理之細，記憶頭腦之清，對人懇摯，一片真誠，吾無間然，尤其是在每一會議或每一會談中，那一種韌性的辯爭，衆口紛拏，屹然不動，雖有黨籍之殊，觸切死生之感，今日中國任何方面，當前困難重重，到處需要發展，需要建設，需要改革，即到處需要協商合作，人才萬萬不够，那堪更遭此禍從天降，超出意外的損失，爲公爲私，不勝一慟，爰製輓歌以爲吾哀。

風雨無情兮，白日爲昏，黑峰刺天兮，羣魔竈奔，嗚呼先生兮，何處招魂，吾謂不死兮，左右如存，導以桂械兮，薦以溪蓀，佑此中國兮，衞我人羣。

鄧發同志

廖承志

中國工人運動一顆巨大的星斗殞落了，這不但是中國工人運動的損失，同時也是世界工人運動的損失。鄧發同志的一生，是代表若中國工人運動發展的歷史，中國無產階級的年齡，還是幼嫩的，它的數量的增強，只始在第一次世界大戰當中，中國民族資本的一度發展，但是中國的海員工人，自從滿清招商局時代以來，更特別是香港的割讓，廣東的農民走向資本主義化的都市以來，就有了很久的歷史，這時的海員工人——和許多華僑一樣——他們特別容易吸收反對帝國主義的要求，爲着建成獨立的必要，這兩點，尤其需要內政上面切實的改革，民主思想的初步的發展。

鄧發同志就是這樣的海員工人中的一個領袖，他的成爲無產階級先鋒隊最光輝鬥士，絲毫不是偶然的，如所週知，鄧發同志是一九二二年中國海員大罷工的活動份子，後來，他是一九二五年省港大罷工的中堅幹部，他在中國海員當中的名字，是和蘇兆徵同志，張若階等同志等同其不朽的，若果說，中國海員工人及其培育出來的幹部是中國革命運動在長江以南的有力的動力之一的話，那末，應該說，鄧發同志就是這支隊伍中最光亮的模楷之一。事實上，中國第一次海員工人大罷工以來，對中國革命作了無數貢獻的幹部，而現在還保留下來的，是太少了，多少的流血，多少的犧牲，多少摧殘，多少的慘痛，雖然這犧牲都是携來了無可比擬的代價，直到現在，不論其間經過了多少恐怖，多少搜捕，多少恐嚇，多少欺騙，但在近十萬中國海員行列中，依然灌育着馬列主義思想的洪流，創造了幾千幾百新興的馬列主義戰士與幹部，這都是中國海員先烈遺下的遺產，但是回顧來看，先驅的領袖還殘留在人間的，是太少了，鄧發同志就是這碩果僅存的領袖之一，現在他也去了，這損失對於中國工人階級是無可補償的。

鄧發同志不僅是這樣「元老」的工人運動領袖，而且他是自己參與了戰鬥，指揮罷戰鬥，後來又躬自主持過中國工人運動總參謀部的一人，鄧發同志自己，匯合了中國職工運動三個時期的，最下層的實際工作，與指揮藝術的經驗教訓於他一人身上，當中國職工運動的啓蒙時期，——由第一次海員大罷工到省港大罷工，他是由下而上地，參加與觀察了中國工人運動發展的道路，與中國工人時刻跳動的脈搏，他參加了中國工人運動啓蒙時期突然轉向大發展的，那一個神速的幾乎使人窒息的跳躍，同時又參加了中國工人運動蒙受了打擊以後將退却戰鬥，在這方面鄧發同志是匯合了各種各色的經驗的。

跟着，中國工人運動，接着來到黑暗的苦難時期，一大批職工會的被解散，大批職工會的轉入地下，大批職工會的僅存軀殼而奄奄一息，鄧發同志在這樣的困難底下，一面時刻爲工人的經濟要求與切身利益戰鬥，同時在難以言喻的艱難情況之中，一面致全力於中國工人階級的階級教育工作，指出中國工人階級團結的正確道路，同時，在血和鎖鍊底下，更向中國工人提出一個總的指示，中國工人階級獲得解放的唯一途徑，這都是難以形容的困難之下進行的。鄧發同志曾經餓過飯，曾經在光天化日下與反動派膽大決鬥過，他曾經在數重偵探的跟蹤之下，像偵探小說的英雄似地，逃脫好幾次，曾經在帝國主義警察廳，正對面的房子中間，大播大擺地開過會，鄧發同志跟着上面一個時期的經驗教訓之下，同時吸收與學會了，非法職工運動的地下工人運動的一切經驗，這方面應該指出，鄧發同志是非常傑出的一個。這當中，應該揮一句，自鄧發同志到了江西以後，他同時又吸收了中國人民的革命鬥爭經驗，他在這方面，他同時顯示出了他的天才。

繼着，中國工人階級走上了新的階段，新階段應該是才在開始，這是中國工人在爭取民主，鞏固民主爲着和平，團結，統一，建設而鬥爭的階段，這階段的特點，就是中國工人階級爲其政治上地位，爲其經濟上最低限度之保障，從事合法的，統一戰線的鬥爭的時期，這時期的最大特點，便是數十萬農村工人，與城市工人在解放區中業已獲得了解放，鞏固了他們在政治上的地位，並成了全國工人運動最重要的一個支柱，鄧發同志在這時期成了這[illegible]光輝的領袖之一，他指導過這一運動，成了這一運動的司令塔中的重要一員。如所周知，鄧發同志出席世界勞工大會的活躍與收獲，他爲着推動這運動領袖合作的經驗，對今後的工人運動，是非常實貴的，我們應該珍視這些經驗，並把這些經驗更好的發揚起來。

鄧發同志最值得痛惜的地方，便是他的逝世，恰在他向上發展的途中。他非常年青，才四十二歲。但在革命中已具有二十多年的中國共產黨的黨齡，更具有行將三十年的職工運動的歷史。他初參加革命的時候，才認得幾個字，但現在，已是中國共產黨黨校的校長了，他在中國共產黨中央有過近十年中央領導（中央委員、政治局委員）的經驗，他不但是職工運動家，更是個天才的組織者、治軍人員、軍事家，與中國工人階級培養出來的馬列主義理論家，而且，還有一樁許多人不知道的，他又是一個畫家，世界藝術名著的收藏者，在家庭中他是個慈父賢夫，對朋友同志，他是個良友，長輩。

他去了，中國工人運動誠然弱了一個主將，但是，我相信，十萬個鄧發，一千個鄧發，將在中國工人階級的行列中產生出來。

這是鄧發同志常講的話！你不把殺子埋在地上，怎望他生出來？

四，十六

祭葉希夷兄及同難者王、秦、鄧先生文

陳銘樞

維中華民國三十五年四月十六日，陳銘樞謹以心香一片致祭於亡友葉希夷兄暨王若飛，秦邦憲、鄧發諸先生之靈前，曰：嗚呼，吾昔哭鄧故師長仲元公而淚盡，再哭廖仲凱先生而淚盡，今哭兄而爲三矣。嗚呼痛哉，彼二公之死於非命也，人謀也，兄與同難諸兄之死於非命也，天算也，天道難言，此尤可傷也。兄死之不足，連以賢慧著之愛妻，聰穎特之嬌女，與及尚在懷抱之嬰兒，亦同罹命耶？嗚呼痛哉，廖鄧二公乃革命之偉大先烈，復爲我與兄之親愛導師，公義之重，私誼之篤，世所共知，然而爲時暫也。與兄自幼同學，同師治軍，同革命戰役，同政治生活，降及抗戰以來，在艱難困沮顛運枉屈中，相濡相沫，前後三十年於茲矣，公私之情非世所能悉也，此尤非世所得而喻也，此吾之所引爲獨悲也。嗚呼痛哉，人之相知，固有其特獨者，我重兄資剛氣奇，橫納無華，方興之革命大業，更迭遇嚴重之危害，增釀不可究結之禍亂，舉世所同憤惋也。今抗戰方慶成功，而鬱起之內政糾紛，險象重重，國家興亡，繫於民主一線曙光開放之際，而革命健將，民主柱石如兄與王，秦，鄧諸公頓遭不虞之禍，斯眞無可補償之損失，其爲悲憤，又何如也？嗚呼痛哉。嗚呼，死者責任了矣，而未死者增重責任也，死而有知，死者幽恨難訴，未死者自他有雙重之悲也，死而無知，死者之魂雖永寄矣，未死者之夢寐難安也，自有史乘以來，則死者無知固矣，其魂永寄矣，而未死者更增無涯之戚也。嗚呼痛哉，吾當自恨渺渺之軀，徒視息人世，未能捨身爲國家人羣効一日之力也，而正堪爲國家人羣効其力者，天遽奪去，反使渺渺之我，優遊人世，此吾之不徒爲兄與王秦鄧諸公悲，而爲國家人羣悲也，嗚呼痛哉，尙饗。

輓王秦葉鄧諸公遇難詩

浰海風紅氣欲摧，寃禽銜石有由來，憂深險阻垂危局，天奪英多卓落才，乍昧乍明翻恨曙，轉溝轉壑孰爲哀，吁嗟死者靈猶在，願化慈雲覆九垓。

若飛 邦憲 希夷 鄧發 齊生諸先生紀念特刊

爲民主和平團結而犧牲是國家人民的損失

張瀾敬題

滿江紅

哭若飛、博古、希夷、鄧發、秀文、紹華、萬吉、登俊、曉莊諸先烈。

譚平山 孫蓀荃 哭輓

起陸神州，記當日，誓鐘怒發。喚羣衆，奮爭平等，自由團結。北伐艱難堅苦門，中興仰賴和平決。竟誰知，鐵馬半空横，天柱折。

封建毒，猶待滅；民主路，正開掘。痛何堪喪失，許多英傑！革命殊勳留史冊，仔肩重任期今哲。爲國家災難哭知音，淚成血。

悼念人民的衛士們

陸定一

八日下午，得到消息說：去延安的飛機沒有到延安。好像大鐵錘打在背上，呼吸給塞住了。

『不會的，不會的。』我想，早晨六點鐘我還送他們上了汽車。

兇惡的預感壓在胸膛，但是誰也不肯絕望。是的，我們從來也沒絕望過。從完全絕望的環境中，我們共產黨員會找出出路來的，過去許多次戰爭是如此的，過去萬里長征中是如此的，過去山西河北陝北的連年的大旱災中是如此的。然而，這次就不同了。最後的消息到來了，連美國飛機師一共十七人，竟無一生還！人民多年培養和鍛鍊出來的先鋒戰士，在這最需要他們的日子裡，竟一去不回了！

我們面前，放着昨天由延安帶來的信。它告訴我，正在舉行的邊區參議會，爲這個突然的不幸的消息，全會場的人都痛哭了。它告訴我，人民的領袖毛澤東同志，得到這個不幸的消息後，三夜沒有睡，一提起就流下淚來。它告訴我很多這樣的消息。毫不奇怪，在重慶也是一樣的。七十幾歲的老人沈鈞儒先生，鄧初民先生，他們到辦事處來，他們痛哭了，辦事處的很多同志，也痛哭了。一樣的在北平，在上海，在中國的每一角落，都會是一樣的。

千千萬萬的人，大家痛哭我們的同志，痛哭王若飛，秦邦憲，葉挺，鄧發諸同志和黃齊生先生，縱然不是因爲與他們有什麼親戚故舊，不是僅僅痛悼他們個人的慘死，大家痛哭我們的同志，是爲中國人民而哭。中國人民的運命太悲慘了！抗戰八年已經够苦，抗戰勝利了又來一個更可怕的「勝利災」，貪官汚吏「五子登科」，而全國的饑民數目等於歐洲的三倍，好容易政治協商會議成功，似乎從此可以得到和平民主，可是一轉眼間，又只見法西斯反動派氣焰囂張，張牙舞爪。在這時候，每一個保護人民利益的衛士，對於人民是如何可貴！然而，人民却突然喪失了自己一批最寶貴的戰士和保護人，能夠不越想越悲傷麼？能夠不放聲大哭麼？人民大衆的痛苦，這是最大的悲哀！

王若飛同志，他是中國共產党出席政協的代表之一，他在政協中爲人民利益的努力，是大家早已知道的。政協閉幕後，我們高高興興的把秦邦憲同志從延安接出來，把鄧發同志由巴黎的國際職工大會接回來，把葉挺將軍從牢獄裡接出來，把葉挺夫人從廣州接來，最後又把黃齊生老先生由延安接來。政協以後，我們把他們高高興興的接來，可是正在這個時候，情形大變了。記得秦邦憲同志來到重慶的時候，我對他說：『政協開完了，現在看你的戲了，看你們起草憲草了』，說這句話的時候，滿以爲政協既有協議，憲草一定比較容易了。可是，事實是大謬不然，憲草比政協竟要難得多，他演的才是重頭戲。法西斯反動派在大打出手之後，破壞政協協議，特別是破壞憲草原則協議的大進攻來了。法西斯反動派要一個獨裁的憲法，大權集於總統一人，總統只向國民大會負責，國民大會一年只開會一個月，法西斯要這樣一個不負責任的政府，而堅決反對代議制，責任內閣制和地方自治制的民主制度。王若飛，秦邦憲兩同志就在那裡爲人民抵擋着這個兇惡的進攻，他們的敏銳的眼光，識破了反動派種種惡毒的刁詐的陰謀，他們的勇氣打退反動派兇猛的，頑強的襲擊。他們在政協憲草審議會上，在政協綜合小組上，爲人民的利益，堅強的防禦着每一個陣地，團結着民主的陣營。他們爭的是憲法上的字句，實際上代表着將來中國老百姓家裡的糧食和布疋的數字。法西斯反動派要把這些數字定爲「零」，而民主人士則要替老百姓爭糧食和布疋，爭得愈多愈好，使老百姓能夠豐衣足食。他們日夜辛勞的工作了一個月。如果沒有反動派的破壞協議，憲草這一個月的工作，是可以完成了的。但是，由於反動派的破壞協議，這一個月的工作，僅能在國民党所要求修改的三點中得到兩點的初步協議。他們就爲把這兩點的初步協議向中共中央請示，才到延安去的。然而，王秦二同志與葉挺、鄧發同志，黃齊生老先生等，竟因此行付出了生命的代價。

王若飛同志，他是成熟了的政治家，人民的領導者。秦邦憲同志，他對於馬克斯列寧主義古典著作和辯證唯物論哲學有很深的研究，他的深思和敏捷爲人所不及。葉挺同志他是赫赫有名的無與倫比的軍事家。鄧發同志是國內外有名望的工人運動領袖。黃齊生是最好的人民教育家之一。從此以後，人民永遠喪失了他們，再不會有他們了。

在爲中國人民爭取和平，民主，團結，統一的奮鬥中，他們以自己的生命貢獻給這個事業了，沒有反動派的破壞政協協議，沒有國民黨提出的所謂憲草原則的三點修改，他們一定已經在政協上，增加了許多新的成功，這次的損失，或者可以避免，或者可以減少。他們的死，破壞政協協議的反動派是有責任的。

他們死了。不，他們死了，還有我們未死者，爲了繼承他們的遺志，要求大家努力，來作到停戰、整軍、政協、東北等協議百分之百的實現。只要這些協議眞正實現，他們死了嗎？不的！不會的。他們是不死的。千千萬萬人爲他們死而痛苦，千千萬萬的人將爲完成他們的遺志而奮鬥。

一九四六年四月十五日夜四時。

若飛 博古 希夷 鄧發 各位先生千古

和平典型

馮玉祥敬輓

若飛博古暨殉難諸先生千古

惟國之殤

于右任

憶若飛

李培之口述　鄒匯敏記

我和若飛同志是一九二五年夏天在河南認識，秋天結婚的。在共同生活中，我覺得他的特點就是沒有個人，毫不計較個人的得失。在若飛同志的心眼裡，只有工作與黨。

記得他是一九三一年十月間在包頭被捕的。在監獄裡，一共被囚禁了五年零七個月。被捕的時候，在若飛同志的身上，有一張用硬紙寫出的名單，上面有許多同志的名字。他立即把牠放進嘴裡，想吞進肚去，可是他的脖子被人扼住了，若飛同志只好用他的牙齒，口沫、來嚼爛它。由於他這一行動，爲黨保住了許多幹部。

有一天，若飛同志被押出了監獄，包頭的群衆都傳說着那天要殺「一大共產黨員」，無數的群衆湧到了刑場，有八枝槍對準着若飛同志的胸膛，這個時候，在被殺的死亡的邊緣上，在槍刺的下面，他向群衆講了話；共產黨員這種不怕死的氣概，曾博得了傅作義將軍的讚賞，傅將軍曾對人這樣表示過：『軍人上戰場，臉也得白一白，他在刑場竟面色不變，態度自若。』這樣，傅將軍把若飛同志請到了他的客廳裡，作了一次長談，這一談話中，若飛同志立述聯蘇聯共抗日的主張，並且草擬了一份數萬言的抗日救國意見書。在監獄裡，若飛同志還註釋了一本易經。傅作義將軍曾認爲這是一個了不起的人物，是國家的人才。一九三四年春，若飛同志雖然被判了十五年徒刑，他的心胸依然是闊達的，每次，他身背着齊生去探監時，若飛同志雖然兩隻腳帶了兩付腳鐐（在整整五年的時間內，他始終帶着腳鐐，因此出獄後走起路來，兩條腿成了弧形），但若飛同志的面部卻始終是帶着笑容，總之，充滿了自信的說：『由他去判十年二十年，但中國的情形是要變化的，三年五年就會出來』。

在監獄裡，他領導大家進行鬥爭，他挨過打，也曾患過危險的傷寒症，但他自己有了一點點東西，就周濟同監的難友，他不僅物質上幫助同難的，而且在政治上教育了許多同志，後有一個楊××同志，後來對人曾經說過：『我所以能懂得一點馬列主義，都是由於在獄時受若飛同志的影響。』他的這一行動曾使得統治者十分害怕，因此他經常是一個人關在一間小屋子裡，這種與人隔絕了的囚禁，是大大的影響了他的神經，他恢復自由後，總是半天不說話，問他一句，他只是『嗯』的一聲回答。他常聽到了別人的話，但他已經不能立刻懂得這句話的意思。這種非人的摧殘，使得他的腦神經遲鈍了，至今還沒有完全的恢復過來。

然而，監禁，隔離，對於一個堅強的共產黨員是沒用的。若飛同志的不屈的精神，曾經影響了許多看守，他們都幫他買書，買紙，買筆，這樣，使得他能在監獄裡用蠅頭小字，寫了兩篇批判兩本書的長稿，正因爲這樣，關他的那個監獄，在若飛同志被囚的五年零七個月中，曾經撤換了十幾個看守。

一九三六年，紅軍東渡，進入山西後，閻錫山把若飛同志搬到了太原，想以他的生命爲條件，來與紅軍談判。那時若飛同志是被關在太原的獄中，三六年底又轉入訓導院，後閻錫山曾經派過兩次人去，說明放他出來，兩次他都拒絕了。直到他看到了劉少奇同志的親筆信之後，若飛同志才走出了統治者的監門。

在刑場上，他沒有害怕過，在監獄裡，他沒有屈服過。總之，若飛同志在敵人的面前是堅貞的；但在人民的面前，在黨的面前，他又是那樣的虛心，那麼忠實，什麼地方缺人，什麼工作崗位上需要人，他就補上去。每次工作的調動，他決不考慮到工作的大小得失，總是虛心的表示自己的不行，對待工作總是兢兢業業的，從未自滿過。在工作中間碰到了釘子，從未灰心過，總是檢討教訓後，繼續的積極苦幹。李富春同志曾說到過若飛同志的兩個特點：一是任勞任怨，一是鑽研精神。他作一件事，就專心一致的要作好一件事。每天，他睡五小時就足夠了。到重慶後，常常是深夜二三小時才睡，有時要熬到天亮。很多同志都知道他有頭痛病的，這是一九四二年（或四三年）過年時，因趕工作，熬了三個整夜引起的。到重慶後，還時常要發，但他爲了要做完一件工作，常常依靠『頭痛片』來支持，但到第二天八九點鐘時他又起床了。除了這樣緊張的工作，他還不停的讀書，從不使自己有一點空閒。

在他一生中間，沒有別的嗜好，有時喜愛遊山玩水。當他在延安工作時，騎了馬，行走在山與水之間時，他會高興得什麼都忘了的。

在家庭生活中，若飛同志是一個不爲人注意的好丈夫，我們兩個人在一起生活的時候，他比我還更多的照顧孩子。在延安他是常常背着毛毛上山的，即使到了重慶，也還時常抱着孩子上樓梯。

從這些經歷中，我們可以看出若飛同志是經得起考驗的共產黨員，是一個可親和藹的人。他的犧牲，中國人民是失去了最好的勤務員，黨是失去一個最好的幹部，就家庭來說，也是損失了最好的父親和丈夫。

永久的記憶

陳慧清

飛機未失事前，聽到你即將歸來，我是多麼的興奮。尤其我們離開已久，這種興奮更是不可以想像的。你最喜愛的兒子北生，他也盼望着爸爸的歸來，盼着獲得離別已久的爸爸的愛撫。然而這些都已成了幻影。在飛機失事沒有證實以前，有許許多多的消息傳來，我還希望着你不至於死，並祝福你能渡過這個災難，或者在這不幸之中而負了重傷歸來都是好的。不管你如何殘廢，我將盡全力來照護你，但是這個期望也成爲絕望了。

自得到你犧牲的消息後，我於絕望的悲痛中，痛苦悲泣，抑不住心頭的悲哀。可是不管怎樣，你的死已是不可挽回的了。我想不到精神旺盛身體强健的你，會輾轉於血泊中，我更想不到你會斷絕了最後的一口氣，放下了未竟的事業，和我們永別了。這不能不使我痛切的感到對你生之可貴，我更痛恨我不能替你担負這個災難，而使你能爲黨做更長期的工作，這是我最痛心的事。

我們結合已十六年之久，感情是深厚的，雙方都體會到愛與被愛的幸福。我們不但是朋友，夫婦，而且是最親切的同志。正因爲如此，你不顧因私人生活而妨礙你的工作，或者作一個馴順的丈夫。你常常督促指責着我的學習和工作，希望我成爲一個有力的戰士，然而你這種耐心，使我有時感覺到你對我有些苛刻，但是現在想起來，你的這些督促與指責是我所需要的，你的聲音永遠縈留在我的腦子裡不會忘掉。

我深深體驗到你全部的生活，是長期的，革命事業中每日環繞腦際的是如何去做有益於黨和人民的事業。你冷靜的，沉著的工作，我常感覺到在革命事業上，你有不可搖撼的決心與信念。給我更深的印象，是在香港被捕後出獄以後三天，身體還帶着傷就繼續爲黨工作，領導着成千人在街頭舉行紅五月的集會。及至我們退出瑞金時，你在數天中晝夜不睡，爲着完成黨給你的工作任務，你的這種精神，是使我永遠不能忘記的。

我深感到你的眞摯，你在忙碌的工作中，仍細心的關照我。記得我生北生時，你正在開工人代表大會，但你仍抽出一點點時間趕來看我。我到出院後，你每夜工作到十二點，還來替北生換尿片子和喂牛奶，使我在月子里得到更多的休息。在北生三個多月的時候，我病了一個多月，這時全賴你的照顧，北生啼哭，影響到你的工作及休息，但你也不厭惡他。我在這種痛苦中，回憶過去的一切一切，怎能不更增加我的哀思呢？回想你爲黨爲民族解放事業，堅苦鬥爭了二十多年，我們二十多年中，有過多次的離別，可是誰料想到這次生離竟成死別了呢？

你曾愛的北生，請你放心，我對他的撫育，在黨和同志們的幫助下，我一定將他撫育長大成人，使他時刻記憶着爸爸是爲黨爲人民利益而被難的烈士。

由於你的犧牲，更加深了我對革命的熱情與堅決鬥爭的決心，誓爲完成你的遺志而奮鬥到底。祝你安息。（新華社延安十八日電）

悼曉莊

卞梁

當我提起了筆，要寫封很長很長的信的時候，忽然，我省悟到了，你已離開了人間。於是，我的心，再也壓抑不下去了，我的眼睛也被雨霧迷糊了。我總想着，你不會死，你不該死，你還年青，你曾告訴我過你的偉大的志願，你說你要爲勞苦的人民歌唱、工作，獻出你的生命。

但是，我也回想起了，在你未去延安以前，你是那樣一個情感脆弱，整日在愛情的苦悶裡。在一個秋雨綿綿的夜晚，我們兩個相依在古廟的破小的樓上，你給我述說着你的愛情的苦痛，你想擺脫一切而變成一個新的人，生活在人民里面。過了一年，你曾把你的日記拿給我看，那上面完全把你的性格的脆弱，愛的苦悶表現了，我勸慰着你，你告訴我你已決定到延安去，去向人民學習，去學習革命的理論和實踐。

日子過得眞快啊，幾年不見，你又活潑潑地到了我的眼前。啊，你變了，好像比我大了許多，你告訴我你收集了許多民歌，從你的一舉一動上，從你勸我的話上，我都知道你是變了。

你有着强烈的正義感，你也有着青年人的那勇敢，你記起了你的那首不曾發表過的『重慶頌』，在那裡，你咒詛的刺着壞的東西，憎恨着壞的東西，但是，你也曾歌唱過那位爲國家捐了一匹駝馬的爸爸。

唉！『好人眞是不長壽』的嗎？我已經接

揚眉的恨！

管平

揚眉，一個十二歲的女孩子，我認識她還是在去年九月間，那時她同她兩個哥哥剛到重慶，那個約十五歲的哥哥不大說話，十三歲的那個哥哥則一天到晚率領一批小孩子分陣對立，練兵打仗，儼然像個小指揮官。就是揚眉卻不同，倒像是個小宣傳家，很能講話，大家都稱讚她的口才，雖然她只有十一二歲，但是大部分的文學名著，都讀過了。而且可以有聲有色的講出來，使你覺得非聽完了捨不得走開。

她給我印象最深的還是『那敏感的警惕性』，記得有一次，她哥哥沒有告訴她就同別人進城了，她焦慮萬分，深夜不眠，一直等到有電話來告訴她哥哥確是進城了，這才放心的去睡了。不是；她知道反動派恨她的爸爸，禁閉關着她的爸爸，反動派也不肯放過她們的。有一次我問：『你長大了作什麼』？說：『我已長大了，我要替爸爸報仇』。我知道有千萬個『恨』在她心裡燃燒着。

聽說爸爸要釋放了，她趕忙又從延安跑到重慶來，那是多麼深厚而眞摯的崇高的父女的感情啊！爸爸出獄時，穿的一件破衣服上還戴着被監禁時揚眉作的一朵梅花，她是爸爸心愛的寶貝，也是大家喜歡的小朋友，可是誰想得到，那麼一個活潑可愛的小天使，那在與敵人鬥爭的環境中長大的孩子卻是無聲的隨着爸爸一道死了。『恨嗎？』不恨，她驕傲，她是一個共產黨員一個爲千萬人所崇敬的葉挺將軍的女兒，要恨的我想應該是她沒有替爸爸報仇就死了。

少華——年青優秀的參謀

柴軍武

八日晨，送少華同志隨王、秦、葉、鄧諸同志返延，誰料幾個鐘頭之後，這幾位中國人民成熟的領導者與寶貴的戰士，在山西興縣黑茶山遽然遇難了。這最不幸的消息，違反人的想望，終於被證實了。我一句話也說不出來。呆立窗前，遙望天際，向着天邊，默念着死難的烈士。

我想到少華同志，一位青年英俊的戰友，臉上帶着笑容，兩手緊張的在工作，這印影浮在腦際，呈現在眼前。少華未死！他永遠站在我們的面前！

不能忘記，因爲人少事多，往往夜半剛睡下時又被叫起繼續工作，他從沒表示過疲倦。笑着接受任務。不能忘記，當同志有些不如意時，他總是說：『偽革命，多做些工作吧！別的不要想』。不能忘記，他那好學好問的精神。

從不自以爲是假裝知道，雖然沒有進過什麼學校，但他的文化程度，辦事能力，對現任工作均能勝任愉快。不能忘記，他對勞苦大衆的深厚的同情，見到乞兒，見到災難的人羣，流出自然的階級同情。不能忘記，少華同志是我們參謀人員中的模範工作者。但相處不久，他竟被難了。正期互勵互勉的時候，法西斯反動派正在囂張，陰謀破壞全國和平團結，全國人民正在期待着我們爲和平民主獻身的時候，我們的戰友少華同志，秦、葉、鄧諸位領導者，竟同時遇難死去了！這是不可補償的驚人的損失，還是空前的痛傷！我們必須加重責任，繼續完成他們未竟的事業！

我和登俊相處的日子

古長華

一再三的得到着朋友的死訊，竄中原，被特務丟在江里淹死了，于再被國民黨法西斯份子打死了，他們都是有志的青年人，他們都有着一個爲人民爲國家盡力的沒得開花的夢，都死得那麼早，死得那麼悲慘。

但是，我卻從這些事實中，得到了一個教訓：珍惜自已的生命，活一秒鐘，就要把生命放在一秒鐘的用場上，爭取民主，自己爲別人多作一點事。

登俊，你的死耗傳來，我壓抑着悲痛的情感，提起筆，寫些什麼呢？

我想起了一九三五年，我們在供給部運輸隊一同工作，那時候雖然你還只是一個十六歲的孩子，但是你在工作上表現的負責認真的精神，作了同志們最好的榜樣。你管理一匹駁馬，在風雪交加的夜晚，你常常在極疲乏的狀態中，還自動起來照顧馬三次，白日裡，你看到馬的負荷太重，你自己又卸下一些，揹在背上，自己吃苦，竭盡一切的努力來保護這在當時是唯一的供給革命軍隊糧食的運輸工具。

短短的兩個月，我們就因爲工作關係而分開了。一九四一年的春天，我們第二次同事時，在延安軍委警衛排，你已是一個二十一歲的雄糾糾的青年了。你的工作，學習和生活，在黨的培養教育下隨着年齡的增長而突飛猛進了。

曾經是一字不識，居然毫不吃力地讀起解放日報來了；曾經是舉動遲鈍的鄉下孩子，居然玩得一手好籃球而成爲警衛隊青年籃球隊的代表和特等射手；而你在待人接物上，是那麼地彬彬有禮，[illegible]

懷念葉夫人

徑普椿

回憶廿八年的春天，爲了香港時局的一度緊張，我們遷往澳門居住，便造成了和葉夫人相識的機會。那時，葉夫人全家都住在澳門。她是和藹可親，溫婉而又剛强的一個好母親。她家在澳門提督街的一座小樓房裡，家具以及一切佈置都很簡單。

香港事變發生以後，至失守，彼此分道逃難以後，後來又在桂林相遇。那時葉軍長已失了自由，她爲了要營救葉軍長，爲了要養活她的八個小孩，爲了要維持她一定的生活，她不顧一切地在艱苦中掙扎着。她以養豬養羊養雞的收入，來維持他一家的溫飽。

三十三年的秋天，桂林又在緊急的疏散中，她爲了全家的完全，又不得不離開了桂林。我們又在重慶相遇了。得了葉軍長出牢的消息，她立即由廣州來渝。那是三月十四日的清晨，揚眉歡天喜地的跑來告訴我說：『今午十二點鐘媽媽可以到了，你去接麼？』我回答她：『去』。匆匆忙忙的吃了午飯，和揚眉葉軍長一起到機場。飛機降落了，那張和藹可親的笑臉，又呈現在我底眼前。

過後幾天，我看到葉軍長和承志站在石階前，拿着一張報紙在讀。我看到他非常高興的，指手劃腳的。我只聽到一句，是葉軍長說的：『怎這奇？他們上海報的消息，比我們還來得快呢？』晚上，葉夫人笑嘻嘻的跑到我們房間裡來。我問她：『今天怎這高興？』葉夫人笑着說：『可不是，我一輩子不曾看見他像今天似的歡喜過。』我問她：『究竟爲什麼？』葉夫人正正經經的說：『他一出來，就打電報給延安，要求恢復他的共產黨黨籍，如果可以，他準備在報上公開宣佈，現在延安正式批准的電報到了，——你看他啊！整天笑嘻嘻地……』。

清明那一天，葉軍長夫婦，揚眉，鄧發，以及許多人一起上墳去了。那天早上，我和承志還去買了一大束花，回來的時候，他們看見那束花，便跑過來搶了去，和葉夫人手挽着手的笑着說：『我們又結婚了哩。』當時手拿着照像機的鄧發同志，便當真給他們拍了一張照片。這該是他們最後的一張照片了。

四月七日的晚上，揚眉又是歡天喜地的來告訴我說：『我們明天去延安了，爸爸媽媽都去』。

第二天的清晨，門外嘈雜的聲音把我驚醒了，原來他們快要出發了。我趕快起床，她們一切都已準備齊了，我握着葉夫人的手，她說：『我們先去了你們什麼時候來，『歡迎你來啊！』我說：『我很快就會來的。』

一切猶如都在眼前，是一場惡夢麼？不是的，一切都已證實了。

還有什麼可挽回的餘地呢？他們的血肉雖然是模糊了，但是他們的精神，他們的英靈，我相信是永遠存在的。

更正

昨天每週增刊上，鐸同志的哀悼若飛同志一文有兩處錯誤：「一最末二段中，只有「秉承」着若飛——，而「乘」爲「乘誠」二段中「一段中，」建設，新中國的「革命」事業上。應爲「軍部」事業上。

46.4.22

．哀壯．bA 2/4　英雄們向暴風雨飛去　郭沫若詞　夏白曲

——輓歌——

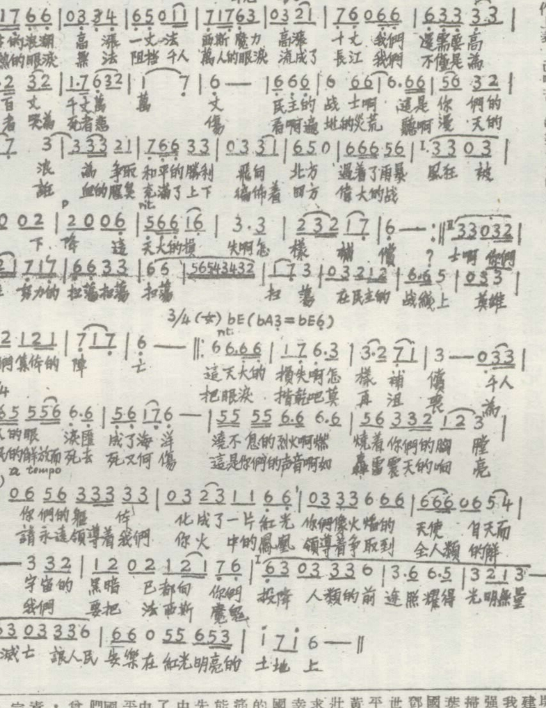

哀悼五位民主戰友

章伯鈞

近百年間，中國是在民族解放與殖民地化決鬥，是民主與反民主決鬥，進步與落後決鬥時期，不知犧牲了多少優秀戰士，也鍛鍊了不少堅强的民主領袖，王若飛，秦邦憲，鄧發，黃齊生五先生，就是二十年如一日，爲民族求解放，爲社會求民主，爲政治求進步，是時代的鋼鐵，而經百戰的戰士，是中國人民進步的旗手。

王若飛，秦邦憲兩先生在近十年來，特別是在最近期間，爲實現全國和平民主團結統一與鞏固世界和平奮鬥的工作中，都是我們最堅强不屈的戰友，因爲他們的努力，克服了許多困難，奠定了和平民主團結統一的路基。

葉挺將軍爲中國典型的革命軍人，爲革命立了功業，也爲革命受了磨難，然而葉將軍爲國家爲人民鞠躬盡瘁的精忠，並不因這些折磨而減色，反而更堅强更光輝了。

鄧發，黃齊生兩先生，忠誠服務於人民，均有極大的貢獻，爲中國人民求解放求進步最不可缺少的人物。

今天，正當王秦兩先生要繼續爲中國人民開闢和平民主統一團結建國大道而努力，正當我們需要兩位戰友的堅强氣魄來執行政協決議掃除障礙的時候，正當葉將軍重新肩起整軍建國的重任的時候，正當鄧先生要爲中國工人與世界工人共同爲鞏固和平而奮鬥的時候；正當黃老先生發揮他老而益壯的精神，爲社會教育求普遍發展的時候，不幸的消息忽然降臨於中國人民之前，這是我們的損失，我們怎能不沉痛哀悼呢?!中國人民怎能不沉痛哀悼呢?!五位先生死了，五位先生爲中國人民鞠躬盡瘁而死了，然而，五位先生給中國人民留下了一條和平民主的道路，正是全國人民唯一的生路。我們——我們與五位先生們，曾經共同奮鬥的戰友們，更當盡我們後死者的責任，担起五位先生未完成的工作，這樣，王、秦、葉、鄧、黃、五位先生將永遠不死。

萬吉同志　我再也不能見你了

朱友學

我沉痛的悼念在赴延途中遇難的萬吉同志。我與他相處不過短短一年零八個月的時間，在我們的接觸中，他給我的印象是特別深刻的。他做事很負責任，不僅能完成自己所有的工作，而且幫助別人做事。副官的工作是很瑣碎的，但他從沒一點厭煩。天天跟着若飛同志出去，又時常隨若飛同志到深夜，完全由他照料生活，對若飛同志的這方面幫助很大。別人問他對工作的意見時，他總是回答說：『這是爲中國人民服務，是應該的責任。』萬吉同志認識首長是爲人民服務，我直接幫助首長，就是爲人民服務。因此，他大小事情是一樣的，他對負責同志很尊敬，對同事又很和氣，要是同事們需他幫助的時候，他總是像對上級一樣的負責辦到，從不擺一點架子。因此，他和同志們處的非常融洽。

他沒進過學校，參加八路軍後努力學習，到重慶來後，進步很快；對時事問題特別重視，讀報非常仔細，有問題就問，與他在一起時，他時常提起時事問題和你討論，這對我們幫助不少，因爲他有這種好學不倦的精神，他雖然沒進過學校，但在八路軍這個實際大學裡，他眞正學到了很多東西，並且提高了自己。

可惜，這樣優秀的同志竟死得這樣慘呵！

悼博古

張月霞

八日上午，我聽到你和若飛同志等回來的消息，懷着高興的心情，帶着俠兒到飛機場去迎接你們。路上那樣的泥濘，雲層那樣低暗，細小的雨點不時打在我們身上。去的人都興奮地等候了一個多鐘頭，但是不見飛機到來，[illegible]

二

全黨的同志，全解放區的人民都在悲痛着，聽到你的遇難消息，不僅你們的親屬在悲痛着，全中國的民主人士也在悲痛着。[illegible]

[illegible]

（新華社延安十七日電）